濱江日報

康德四年十一月一日發行
發行人 樓□宣　編輯人 趙秋鴻　印刷人 王瑞慶
發行所 印刷所 哈爾濱道裡經緯街 濱江日報社
電話 總務局 二七七九 編輯局 三一七〇 營業局 二七七九
朝刊 零售每份八分 一月一圓四角 外埠加郵費兩角
晚刊 每份三分 每月五角 外埠加郵費一角
（第一四七號）
本報今日出版二大張

滬工部局容認日方要求 副總監起用赤木親之氏

代表日人參與警察行政職權極為重要

上海八日電：日方關於改革工部局之要求六日已經日高參事官提出覺書，厥後交涉急遽進展，對於日方要求事項之一之任命日本人副總監一節，業見容認，政府進行人選結果，八日內定起用拓務省文書課長兼秘書課長赤木親之氏，一俟諸般手續竣事，月杪便可正式發令。

上海八日發國通電：共同租界工部局，容認日總領事館之要求，其具有重要性，被人注視之日本人特別副總監一席，已決定由外務省推荐之拓務省文書科長赤木親之氏任之，同副總監，為次於總監而有地位與權限者，可指揮監督日本人警官，且代表日本人之利益，參與工部局警察一般行政，乃有重要職權者也，質言之，即關於工部局警察之日本人代表之資格也。

被選任之赤木氏，於數年前，為內務省書記官，兼領事，於上海為駐在總領事館警察特高課長，其敏腕乃被人所謳歌者，尤熟悉上海之特殊性，明于警察行政，故有最適任者之好評。

東京八日發國通電：以日本人最初為工部局副總監之赤木親之氏，于八日午後，記者往訪於拓務省秘書課長室，赤木氏言，尚未奉到正式任命，一切尚談不到，繼復談稱余個人之主義，對事忠實而已，今次果被任為副總監，亦如斯行之，在上海五年，對各種表裏上下巨細人情社會，皆有閱歷，今次之事，亦得力於此也，總而言之，今異於昔，必須努力去作，除誠懇忠實之外無其他抱負也。

國共兩黨相尅愈趨激烈

國民黨已陷於進退維谷

北京八日國通電：據八日某所收到之情報，謂自三月二十九日起，亘數日間，在漢口所開之國民黨臨時全國大會，除決定對日抗戰，建國綱領外，並決定以國民黨為中心，舉國一致繼續戰爭，然國共兩黨之相尅，頗為深刻，傳國民黨因無阻止共產黨澎湃進展之實力，已陷於進退兩難，故今後之態度，頗可注目，國共相尅之實例如左：

一，黨大會決定建國綱領時，僅許共產黨員傍聽，雖共黨對此猛烈反對，但國民黨均不顧及，斷然進行。

一，國民參政會議員之選出，國民黨主張指名制，雖將一百餘名之共產黨員指名，則共產黨，堅決主張一百數十名之自由選出。

一，共產黨雖表面力主國共合策，但裡面則力謀青年學生國民黨下級者之赤化，地方政權之獲得，例如某省政府要人，殆係共產黨員。

一，三月二十七日，國民黨以獲得學生團體之目的，在漢口舉行中國學生聯合大會，但學生係反于國民黨側之期待，而共產色濃厚，故反有當被逆襲之恐怖，大為狼狽，因嗾任湖北省青年團，使大會陷于混亂閉散。

意大利使節團在滿日程決定

新京電：防共盟邦意大利法西斯黨訪滿親善使節代表十八名等之一行，訪問日本後，滿洲國特以國賓之禮，歡迎列車，特乘由釜山備有預定二十五日午後三時二十分到新京驛，茲將已發表之使節諸員日程，在京中之預定行事，及接伴員等錄之如左。

一，使節團有侯爵嘉格穆鮑爾基迪，嘉爾賓利，巴羅內大使以下十七名，與隨員四名。

二，日程△四月二十五日午前二時安東驛發，同九時七分到奉天，同二十分發，午後三時二十分到新京。△二十六七兩日滯京。△二十八日午後二時頃新京發，七時三十分頃到哈爾濱。△二十九日三十兩日滯濱△五月一日哈爾濱發，到奉天時間未定，（較比亞細亞早到）△二日午前九時十分奉天發，十時二十分抵撫順，同午後三時半發，四時三十五分抵奉天。△三日乘自動車於午前九時奉天發，十時二十分抵鞍山，同午後三時前後發，三時半前後抵湯崗子，同七時十分發，同八時五十一分歸奉天。△五日午前二時二十分抵山海關，訪問華北日本軍，及大使館。△十一日午後二十分山海關發，同十時五分抵奉天，同日奉天發。△十二日抵大連十三日滯在一日，十四日由大連出發。

三，預定在京中之行事，二十五日入京在旅館少憩後即參內，嗣後訪問國務總理，總務長官，外務局長官，軍司令官，大使館，意大利公使館，夜間出席總理招待宴，二十六日午前九時由旅館出發參拜忠靈塔，訪問市廳，協和會後，出席大同公園中之協和會歡迎大會，至西公園觀中小學生團體操，夜出席司令官招待宴，於二十七日午前十一時由旅館出發，至國務院視察國都建設狀況，參觀躍進的滿洲國展覽會，並出席協和會之午餐會，及意大使館之晚餐會，於二十八日午前十一時由旅館出發參內宮廷府。

植田關東軍司令官 歡宴高柳前弘報理事長

右端為高柳氏 由左起第四人植田司令官

于櫻楓交植櫻花盛開中 意大利使節團一行抵日

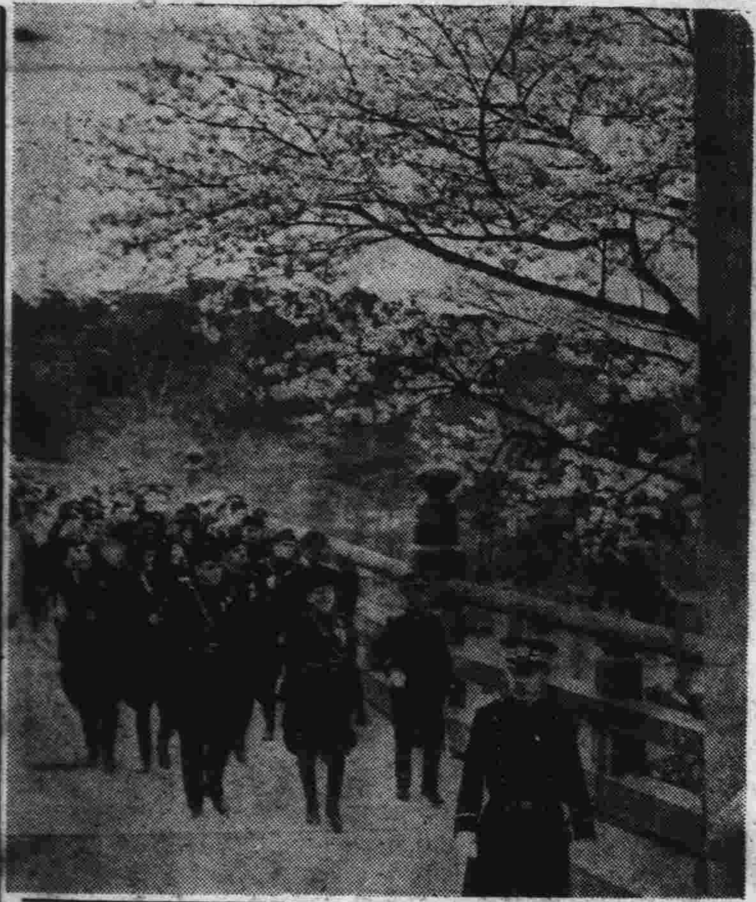

意國使節團一行，三日朝，自名古屋抵山田驛，受齋藤市長及軍官民等三千人之歡迎，首赴宮外參拜，于櫻楓交植櫻花盛開中，至宇治橋前，以巴團長為先行，進參修祓，圖為該團沿途進行之光景

上海英國商工會議所 對維新政府要求機會均等

上海八日國通電：在上海英國商工會議所，七日開催臨時總會，會長卡魯德馬喀爾氏，已對新政權，要求門戶開放機會均等，而右者，為對於第三國對維新新政府之代表的主張，頗使人注目，其要旨如左：

北京之中國臨時政府，及南京之中國維新政府之建設，於理論上，雖非破壞中國之行政的保全者，然將來由臨時政府，及維新政府，得特權，統括鐵道，電信，電話，鑛山，電氣事業，其他之基本產業之一部之日本人商社，於創立時，如斯之獨點，當然於英國之權益，有重大之影響，英國於中國之權益為貿易，英國之權益，依存於門戶開放，機會均等，且雖強調日本之門戶開放政策之維持，然於開發事業，及其他商工業，亦為最關心之事焉。

臨時維新兩政府 暫時難合併

一切均須再開會商洽 梁鴻志對記者之談話

上海八日國通電：與中華民國臨時政府行政委員長王克敏氏，作歷史的會見，七日，搭飛機歸滬之維新政府行政委員長梁鴻志氏，八日午後，約亘一時間，於中國旅館，與記者團會見，關於與王克敏氏會見之結果，作如次之直率之談話。

『余為中國人，於原則的不欲於一國之中有二政府之存在，一國應為一政府者，乃當然者也，然由於交通及其他之問題，暫為一政府者，有相當之困難，故維新政府乃成立者也，是以今次與王委員長一同研究合一之種種辦法，者，乃為當然者也，然維新政府成立後，為日尚淺，無十分之準備，不過聽訊對方之意見而已，並無具體的結論，惟關於今後充分研究之後，圓滿合一之根本方針，已完全意見一致，今即時合一者，認為時尚早，王委員長，亦如斯確認者也。

寫眞梁鴻志氏

關於合一，有人事，財政之問題，首都之諸問題等種種之問題，乃約定於最近之將來，由雙方派遣代表充分研究之，又氏繼續對記者之所問，作如左之問答。

問，關於合一之交涉及場所，及日期會決定否。

答，未會決定，然湯爾和氏，不久將為答禮而來上海，其間將有種種之決定。

問，關於合一，相信以如何之時期，認為適當。

北京臨時政府 將派湯爾和 向維新政府答禮

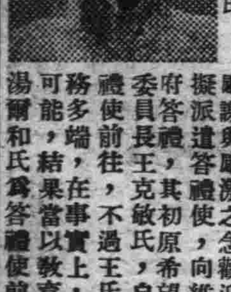

寫眞：湯爾和氏

北京特電八日發：華中維新政府幹部之訪問北京臨時政府，以王克敏以下之北京幹部，均以莫大之感謝與感激之念歡迎，並擬派遣答禮使，其初原希望行政委員長王克敏氏，自為答禮使前往，不過王氏因政務多端，結果當以教育總長湯爾和氏為答禮使前往云

奉天北陵大明樓 即着手改修 工費七萬元

奉天九日發國通電：於去年六月，為雷火燒失之滿洲國皇帝之皇祖太宗文皇帝陵墓，奉天北陵大明樓，關于改修工事，去年已由宮內府監督營繕需品局，將燒失狀況，測量完了，所以于本年解冰期，着手改修，該工事，大體以工費七萬元，其修築材料，瓦彫刻彩色等，均依原形修復，至遲於明年夏季即可完成，此可以瞻仰之百年前之清朝聖代之豪壯典雅之樓門云。

復興迅速之 維新政府首都南京 人口已突破四十萬

南京電：中華民國維新政府之力強誕生，今後之事務推移，拋不少危懼之念之日本皇軍占領地區之華人間，已與以精神的影響，意外之大，然上月二十八日新政府發會式以來，南京避難民復歸者，連日達三四千名以上，同政府成立後雖僅十日，市人口有三萬五千驚異的激增，一躍成為四十萬之大人口，即一面市內各方面之諸施設之由於軍當局之努力指導，與中國側機關之努力，漸次整備新政府首都之相貌，即如電力有三萬啟羅之下關發電所之修理完成，幾已發揮全機能，城內固勿論矣，即城外一部亦點煌煌之電燈，行働力發電，水道即係全然市營者也，但現在由軍直營之下，已向全市配水，擬將移讓於興中公司經營，再城外之製粉公司工場，近以佐藤前重慶居留民會長為中心之日華合辦新會社之手，預定開始操業，其製產能力，一日可製四千袋，將南京近郊地需要，一手承受，又決開始解決食粮問題，復又為夏季焦慮之製冰問題，亦將日產三十五噸之鼓勢製冰處，由軍直營，再城外九龍冰廠（日產四噸）由中國側，自四月中旬，各開始操業，再郵便於上月二十五日，除管理本局之外，於市及各區開設五處支局，已開始辦理開通郵便，掛號郵便，復自本月中旬，決辦理速達價格表記小包，電信，由日本無線株式會社之手，已行開業，再電話，由本旬起，暫定的於軍將自動式電話五百餘，架設於要處，最近將來，擬使日華商店亦行加入，決施本格的施設等，其復興之速，誠令人驚異者也。

蔡新任外務局長官談

滿洲國漸成世界上有數富國 得任外交官痛感責任之重大

寫眞即蔡外務局長官

新京八日國通電：新外務局長官蔡運升氏，於滿洲中央銀行總裁室談話如左：

余於建國前，雖曾為外交官，然其後久矣不從事於此方面，今次突然被任命為外務局長官，對於所見與抱負等，是無可言的，以言感想，則余為外交官時代之國家，是處於非常的困難的事態，而我滿洲國，以有日本之援助，着着鞏固，國家之基礎，由現在滿洲國內，所有各種資源豐富之點觀之，我想漸至成為世界上有數之富國，是無疑義的，所以今次得再為外交官，考慮國家之前途，是非常愉快的，而抱有很大的希望的，余被任命於現在如斯之國家的福要地位，痛感其責任之既重且大，今後惟有努力順應國策，以誠心誠意從事焉

華中鉄鑛會社成立

維新政府鐵鑛資源由茲開發

上海電；長江沿岸埋藏之鐵鑛資源的價值，因品質良好，埋藏量豐富，及採掘運搬便利諸點，頗值注目，決開始開發，維新政府產業部設立擬開發該鐵鑛資源之日華合辦新會社，新會社之名稱，決定為華中鐵鑛株式會社，本社設置於上海，八日午後二時，假上海日本人俱樂部，由發起人之日華關係者出席，開創立總會選舉重役，並協議決定關於會社設立之基本的事項，新設該會社之業務範圍，採掘安徽，江蘇兩省之鐵鑛，其概要如左；

一，資本金一千萬元，內華中振興株式會社，出三百萬元現欵，其餘為日本鋼管，淺野製鐵，中山製鋼小倉製鋼，中日實業公司等諸會社現欵出資。

二，第一回繳欵額二百五十萬元。

三，事業計劃第一年度為一百萬噸，爾後逐年增產百萬噸，五年後達年產五百萬噸。

四，為期急速實現該計劃，不公募股本，暫僅以前記諸會社現欵出資成立，但今後進行調查各鑛山，依公平妥當之評價，使之現款出資，以謀會社之增資，而舉日華合辦之實

五，鑛山之出資以前，按鑛石之採掘量，作相當之積蓄，當鑛山出資時，講求以之還付鑛山主之辦法。

開本會社，係于鑛山地方民衆之生業，速使華中復活於樂土，一方對此次事變出征軍人及其家族，並在華日本人在將來適當機會公開股份，更當採用從業員時，亦行援先的辦理，悉加特別之考慮。

新會社係於維新政府實業部註冊，政府自成立以來，不眠不休努力之結果，未出旬日，即實現新政府之日華經濟提携之實效云。

高田部隊殲滅敗敵

北京八日發國通電：高田部隊，於八日朝，掃蕩在武店附近之敗敵，將敵八百餘，向武店西方丘陵壓迫，由三面加以猛擊，至午後三時，斃敵四百餘，更對其餘者掃蕩中。

餘杭北方殘敵已被擊退

上海八日發國通電：八日午前八時頃，餘杭北方二十公哩之瓶窰鎮，出現有迫擊砲之約一千之殘敵，牛島部隊出動，即行擊退之，山州山山系之敗敵有如窮鼠，在各處蠢動，但在日軍之下，均已瀕于潰滅之悲運。

日海軍航空隊在廣東方面活躍

上海九日國通電：艦隊報道部，午前十一時發表，八日海軍航空隊，於廣東方面，實施攻擊敵軍，

一，攻擊天河飛行場之部隊，於飛行場中央，認定有如敵機之燃燒之黑烟矣，於龍華飛行場，爆破附屬建築物，及火藥庫，爆破認定黑烟高達五六百米，

一，爆擊粵漢鐵道琶紅口附近，爆破貨車十輛，切斷線路數處，又對西村站貨車羣集處，亦予以多大之損害

一，攻擊梅縣飛行場之部隊，爆破飛行場附屬建築物。

鉄道總局新年度營業方針

佐原營業局長談

奉天電：鐵道總局佐原營業局長，關於新年度營業方針，談稱如左：吾人除行鐵道施設擴充，並期旅貨輸送完璧外，對於鐵道服務向上，亦傾注全力，自不待論，尤其最近華北異常躍進，致內地朝鮮方面經由滿洲遠赴華北之旅客並貨物，竟駕躍諸吾人預想，見諸驚異的激增，因是，吾人對於從來樹立諸方策，更再檢討，竭力使貨客得圓滑輸送，以寄與華北一圓的急速發展，刻正作數字的調查研究中，本年秋季以前或可樹立何等具體策，至於全滿鐵道之旅客運貨改正，亦已樹立根本方針，對目下具體的問題在研究中，而實施期尚未決定，苟行改正運貨，年額五六百萬圓之減收，殆屬難免，近時觀光事業之重要性，一般均極認識，各方面樹立種種計畫，惟在事情所許限度內，力謀觀光施設改善擴充，沿江國策之線，亦希盡力於滿洲及華北觀光事業之發展也。

今村宣撫班員劉毓斌 在大名南方被匪拉去

北京八日國通電：今村宣撫班，所屬隊員劉毓斌（二七）氏，三日，為監督修築大名龍王廟間之軍用道路，與警察隊員十名赴同地，於大名東南八牌村附近，被匪賊襲擊，警察隊員一名戰死，同氏被拉去。

今村宣撫班長，即時請求警備隊之出動，指揮警察隊五十名出動，於大名東方之村落，捕匪首之家族，以之開始與劉氏交換，而匪團不應諾釋放，劉氏似被拉致山東省內之形勢。又劉氏生於滿洲國吉林省，於牡丹江省勤務之有志青年是也。

空陸相呼應 擊破永和之敵

石家莊九日國通電：攻擊於永和（靈石西方約三基羅）附近陣地蟠踞之敵軍之日軍鈴木部隊，於與航空隊之密接的協力之下，激戰達三時間，六日夕，遂擊破之矣。敵之遺棄屍體二百五十，鹵獲品山砲二十三，迫擊砲機關槍各三十，步槍二百，自動步槍二十五，軍馬二十，彈藥及其他多數，日方損害，戰死一名，負傷將校一名，准士官以下九名云

中央禁烟促進委員會

開催教化分科會

新京九日國通電：中央禁煙促進委員會，教化分科會，自九日午前十時始，於國務院企畫處會議室，谷次長，高倉撫兩參事官，關係者十五名出席開會，協議之結果，一，斷禁政策趣旨之澈底。

一，特對於青年層之拒毒思想之澈底，與對於右政策之國民之自發的運動之促進，置政策之重點於敎化宗教團體之活用，於新聞，通信，雜誌，無電，小冊子，傳單，電影，座談會，講演會，展覽會，禁煙日之利用外，於各省公署，配置禁煙汽車，使巡回各縣下，採用此等之新方法，大大的開始運動。

中國臨時政府 賑濟部次長易人

北京八日發國通電：臨時政府賑濟部，自成立以來，依各種施設，努力於振興農村，同部次長由王揖唐廳長兼任，今次原決定任命姚國楨氏担任，姚氏與其令弟前司法總長姚震氏，同為京津名士，以日本通，為人所知。

中國臨時政府 在東京設辦事處

東京電：中華民國臨時政府，因保護東京之在留居住民，決定在東京設置辦事處，于三月末，派遣孫代表，且急于準備，故近即開始開設事務。

于治安部大臣 昨日歸京

奉天九日發國通電：滯奉中之于治安部大臣，九日午後二時四十七分，乘亞細亞號歸京。

往日本北京觀光者極踴躍

時屆旅行季節

北京八日國通電：春景正佳，旅情方酣之時日到來，為慰問將士，及視察產業，向各地向華北之旅行者，及赴日觀光者，非常增加，向北京日本觀光協會報名者，日有多起，如蒙疆新政府梁旗長二十六名，（十二日由北京出發赴日本），及張家口，回教徒二十名，一方由日本出發，如商工會議所視察團等，亦陸續來京中。

前關東局總長 武部氏離滿歸國

新京九日發國通電：前關東局總長武部六藏氏，九日午前十時出發，乘鳩號與離滿之林出行走，共于關係者多數之歡送中離京，經由大連歸國。

遺棄屍體六百 向南潰走

古陽附近之敵

石家莊九日國通電：鯉登部隊之一部，六日攻擊於古陽（安澤北方十六基羅）附近，約二千，持有迫擊砲之敵，向南方敗走，遺棄屍體達六百，日方損害僅少云。

訃告

顯考鏡嶽張府君慟於大同元年夏歷二月二十七日當以地方不靖浮厝城南會雲寺謹定於夏歷三月十六日開弔十七日侯奠成主十八日修經家祭十九日發引二十日安葬祖塋並舉行墓碑揭禮 哀此訃

治喪子德懋 純 獻 謹啓

聞 治喪處雙城東南隅通達胡同七號張宅
通信處雙城縣公署行政科木蘭縣公署縣長室

航業聯合局傳家甸事務所遷移通告

道外十二道街本局傳家甸事務所遷移於頭道街碼頭
由本月七日起開始辦公
新事務所道外頭道街江岸
電話 事務所主任 九三四〇〇號 船客 九三四七四號
庶務 九三〇四〇號 貨物 九二二〇〇號
賣票所 九三三〇〇號
買船票時請向頭道街新事務所或日本國際觀光局購買為盼

開船廣告

茲依左開日期運航臨時船
一，客貨船
開船日 四月十日 四月十一日 時刻 午後二時 午後二時 船名 「永業」 「永泰」 航行地 方正，三姓，方正
但船內並無臨時食堂只辦理三等旅客船內食膳請各自携帶為盼
▲上地船 道外五，六道街碼頭
二，貨物船
開船日 四月十日 四月十一日 拖船船頭名 「中央」 「威海」 航行地 烏河 三姓

哈爾濱航業聯合局 電話 四九五二號

關於中國事變今後對策
並時局擔當方針
各閣僚訪問近衛首相懇談

東京九日國通電：近衛首相，隨議會之終了，對於中國事變今後之對策，及現下政情中，担當時局之方針，早已爲愼重之考慮，原預定三日於西下之歸途中訪問西園寺公，無隔閡的披瀝所信，探聽西園寺公之意向，但其後因病，不得已中止，邇來在荻窪之別邸靜養中，然其間之政局，已全沉靜，而議會後須立即着手對華機關之創設，專任厚生大臣之設置，及其他當面之諸懸案，亦未至於解決，惟閣內之活動，則相當頻繁，五日木戶文相，六日杉山陸相，七日大谷拓相，八日賀屋藏相，均各至病床，訪問首相，傳報各方面之情報，及對於應付今後之方針，爲重要懇談，又鹽野法相，有馬農相等，亦預定近日與首相會見，而其他閣僚間，亦均各顯示活動，如八日午後，有木戶文相與有馬農相，末次內相與鹽野法相，末次內相與杉山陸相等各另行會談，九日，自早朝起，河原田稼吉，大竹貫一兩氏，訪問首相，現首相之病，已漸小康，預定大體於來週中登廳視事，並預定十七日，木戶文相在西下之歸途中，訪問西園寺公，將首相最近之心境，向西園寺公傳達云。

法布魯穆內閣 已行總辭職
由急進社會黨首繼行組織

巴黎八日國通電：第二次布魯穆內閣，因關於財政全權法案，遭上院之強硬反對，於八日夜，遂總辭職矣。盧布蘭大總統，即對急進社會黨領袖，達拉久國防相，委囑組織後繼內閣矣。

佛蘭哥政權領土內 不許外國設置軍事根據地

倫敦九日國通電：西班牙佛蘭哥政權，七日經由駐英代表亞爾巴侯，對于英政府，通告西班牙領土內，不能容許外國設置軍事根據地之旨，該通牒有將英國側對於意大利之軍事進展之懸念，與以一掃之模樣，財界之一部，觀測如內亂終止，外國義勇兵之撤退已實現時，則英國當進而對於佛蘭哥政權，供給多額之信用借款云，又英國駐劄布爾哥斯代表，羅斯特何積蓀氏，亦已在布爾哥斯與佛蘭哥政府當局之間，就提供信用借款問題，重行協議，英國財界希望由于該借款之提供，可使德意兩國對於西班牙利權之獲得，能爲或種程度之牽制云。

鄉誠之助男 任北支開發會社 創立委員長

東京八日國通電：被舉爲北支開發會社創立委員長之鄉誠之助男，現已允諾就任矣，今後即將進行諸準備工作，惟鄉男之就任創立委員長，與成立後之就任總裁，並非一事，現由政府對總裁人選，另行銓衡中。

關於爪哇菲律賓 開設定期航空路
菲島獨立領袖極力反對 要請美國國務長官阻止

東京九日國通電：滯京中之菲律賓獨立黨領袖拉摩斯氏，於八日對於美國國務長官哈爾氏，發出『自菲律賓國防上之見地，反對開設爪哇菲律賓間之航空路』，有如左電報，希望該長官之善處，美國國會，目下正就荷蘭提議，開設爪哇菲律賓間之定期航空路一案，進而審議，惟此當使菲律賓國防危險，不免使外敵容易進攻，故乞閣下努力對此阻止通過云。

意經濟使節團 已就訪日之途

特里耶斯特八日國通電：以意大利上院議員，恩特勤康齊氏爲團長之訪日滿意大利經濟使節團一行十七名，八日午前，乘意大利汽船，干特伯爾德號，自特里耶斯特港出帆，一路赴訪日之途云。

於蘇聯三大苦惱中 赤軍又謀叛史丹林
擬對日德開戰時求實現 詎陰謀暴露依次被槍殺 〔六〕

史丹林對於上述民族運動之對策，除迫使該運動之指導者自殺外，亦或以鎗殺，同時並強制其大批移住於他方，如烏克蘭之農民，係強制其移往北冰洋岸與遠東，加勒里亞民族州，又蒙古布里雅特族，係強制其移往耶庫次克，則送往烏克蘭等，除此以外，關於觀念理想之方面，係再行唱導大俄羅斯中心主義，及強制使用俄語等，再返於帝政時代之政策，惟各民族分離獨立之傾向，並不以上述而稍減，反而係壓力愈甚，則反抗亦愈爲深刻，加以現今於民族主義高調下，所實行之德奧合併，尤與蘇聯國內之民族運動，以莫大之衝動，於是亞細亞之被壓迫民族，可以爲世界革命之總預備隊，因而號令韃靼兒，巴什吉爾，烏茲伯克，布里雅特等之各民族，擬將成吉斯汗之大遠征，由西向東爲一逆轉之列寧之偉業，在今已全化爲一場春夢。

三，人心之頹廢與德義之紊亂

去年夏季，在西伯利亞旅行中，讀多數黨報紙，見有史丹林在共產幹部會上之三月演說之全文，其中有謂：『在蘇聯者，均須掛上假面，蓋有脫羅斯基派潛存於其間也，無論黨員，官吏或軍人，如上官對於下僚，或下僚對於上官，又或同僚之間，均須互相警戒，如有可疑之點，應立即密告。』如上述之獎勵密告，固從來即已有之，至今以由格比烏之手實行爲主，惟在今至以一國之獨裁官，自行獎勵之者，則蘇聯之官界，軍部，及黨部，自均日趨紊亂，且獎勵秘告之莫甚於今日，亦自能破壞蘇聯人之德義，並多生無辜之犧牲者，及所至均增加深刻之不安，或對於史丹林之一切尊敬，則舉行以此而消滅，故斷然將蘇聯改惡者，實史丹林之三月演說也。（完）

超過主力艦噸數限制
美海軍耶吉蓀次官正式言明

華盛頓八日國通電：美國海軍作戰部長李提督，及海軍次長喬爾斯耶吉蓀氏，八日訪問羅大總統，對賓蓀海軍擴張案共同協議，退出後，耶吉蓀次官談如次：『海軍當局，對於包含於本年度之建艦計畫中，所建之主力艦二隻，加以考慮，擬使之超過倫敦條約所制限之三萬五千噸以上之若干噸數中』。對於右者，爲關於超過主力艦制限噸數之美國海軍當局最初之有責任的言明，頗使人注目中。

中國事變首次論功行賞
廿四日前舉行

東京九日國通電：中國事變關係之光輝，第一回論功行賞之發表，內定於廿四日之靖國英靈，合祀于靖國神社以前舉行，至行賞之人員，陸軍爲上海敵前上陸樹立偉勳之故倉永少將以下三千餘，海軍爲散在上海陸戰隊望樓上之花故柳原中佐以下約四百名合計達四千五百名云。

各地新聞

招募學校事務員 共錄取十名
更繼招小學教員

海倫通訊：縣署教育科根據本年度新學制之實施，曾將全縣，劃爲九個教育視察區，各區視學委員，委諸各該區之中心學校校長充之，因每週間有二，三次視察之規定，茲當局爲恐校長離校時之影響，對於課程方面，或有甚深，乃於四月一日，開始募集學校事務員若干名，以資補助該項缺憾，茲經試驗結果，計錄取刑廣仁，傅廷弼等十名，由四月六日起，開始講習三天後，除以九名派往九個中心學校外，其他一名，派在女子實業學校服務云 又訊：本縣所屬之國民學校，及國民優級學校，計共百餘所，自本年度新學制實施後，已將全縣學校增加十二級，茲爲充實教授起見，繼募集教育事務員之後，茲又另行招考教員十數名，現已開始報名，其資格限於初級師範畢業，或有同等學力者，考試科目，分口試問答與筆記試驗兩項，於四月十二日舉行，試驗合格後，即行榜示，至於待遇方面，由二十六元起碼，乃至三十三元，按成績等次決定云。

重修奉天北陵 大明樓
本年解冰期動工

奉天九日國通電：昨夏六月，因被雷擊而燒失之奉天北陵大明樓，其改修，在昨年中，已於宮內府監督之下，由營繕需品局之手，實測燒失狀況，及其他之諸準備，已經完了，當於本年度解冰期着手爲改修工事，該工事大體以工費七萬元，舉行修築，材料，瓦，彫刻，彩色等，均重修至燒失前之原形，至遲至明年夏，當將使此豪壯典雅之樓門完成云。

新任財務科長 劉雲程氏
已抵海履任

海倫通訊：本縣內部自施行各科制度後，財務局改爲財務科，科長一席，因去歲自劉前局長患病退職以來，已逹數月之久，祇以要職未便久懸，當於日前由省方發表，特調呼蘭縣公署總務科長劉雲程氏陞充，該劉科長，於奉到命令後，即於上月下旬來海履新，本報駐海記者，曾作新任之訪問，昨在縣署會客廳晤會，劉科長有如左談話：『余（劉科長自稱）在官署中，供職有年，一切經過，尚無隕越，此次長財政職務，雖屬稍欠經驗，但必依我國「五年計劃」綱領，向前努力，以期達成「裕國富民」之使命』云。

平抑房租 已召各房主面示
本暴利取締法

海倫通訊：縣警察署，依政府規定暴利取締法之要綱，對於各種物價，力求抑制，以安人心，除每週間舉行糧食平抑會一次外，對家屋之租賃或買賣價格，極爲注意，據稱近有房閥，擅自暴漲房價，每間竟有增租數十元者，更將有續漲之勢，恐影響社會之不安，乃於四月四日，召集各房產家，面示平抑房價之旨，關於本縣之房租，決對不許再漲，倘因其他情勢所迫時，應詳加斟酌，稍予增加，但照原租價格，最多不得超過百分之一，或十分之一云。

哈爾濱三江閩粵會館啓事

啓者本會館三棵樹義地殯房寄存以一年爲限過期本會館即爲之安葬現爲尊重公共衛生起見並奉警署催促埋葬茲規定辦法如左

（一）凡在本會館義地殯房寄存之靈柩至本年四月三十日爲止應即自行安葬

（二）倘逾前條規定之限期仍不自行安葬者本會館照章第一條辦理代其安葬

（三）家屬有願將寄厝之靈柩舉行火葬者本會館亦可依照市公署章程代爲接洽辦理但必須於規定期限前到本館聲明

哈爾濱三江閩粵會館

鳴謝良醫

客歲七月初旬內子產後三日寒熱忽作驚駭來心房不時跳動坐臥不寧夜不成寢且遇身遍出水疱狀疸渾身癱軟無力雖遍延醫者治療及月尚無効驗非僅徒費金錢更使病者遭受無限痛苦似此束手待斃良策無出之時適有友人介紹漢醫婦科聖手安子明先生者（住道裏中國九道街明德堂）不以病之沉重醫金之菲薄路之遙遠不分晝夜不辭勞苦悉心診治出奇方重病不數日所謂着手回春博死爲生敝人亟思重謝却而不受只得登報鳴謝略表銘感

遺失股票聲明作廢

茲因敝等所領濱江阜成房產有限公司股票共拾張計李際雲六股一六七號一張李彙茹六股四〇二號一張李春原六股四〇三號一張李燧記六股四〇五號一張翰翔六股四〇四號一張蒼記五股四〇七號一張萃記五股四〇八號一張芳記五股四〇九號一張芸記五股四一號一張藻記五股四一一號一張業經遺失除請求該公司另行發給新股票存執外此後前項股票無論落於何人之手概作無效特此登報聲明

遺失聲明

啓者鄙人劉子寅於民國十年二月四日會加入濱江阜成房產股份有限公司[illegible]本二百元當日即領受四號股票壹張並股東分利摺壹本此摺現存惟股票壹張不知何時遺失除向阜成公司聲請更掛失換新票外特登報端一星期該票後首無論落於何人之手概作廢紙特此聲明

聲明清兌股份啓事

茲因於康德二年十月間與王德三朱子玉王鐸合資開設隆茂號在佳木斯中央大街今爲東夥不合無意進行經衆公議將自己東西各股完全撤出嗣後隆茂號財發萬金及意外等情與鄙人毫無干涉特此聲明 鄙人陳寶海啓

震驚全國 滿洲映畫協會處女作

大光明 有聲電影院 道裡中國九道街 電話六九五二番 由午前十一時起演

最後一天

壯志燭天

慷慨壯烈：對白有聲 驚驚險險：軍事鉅片

哈濱的明星 吉林的背景 滿洲的故事 偉大的情緒

主演：王福春 鄭曉君 劉恩甲

原名「村之英雄」

同時開演 笑王：賈波林 主演：『馬路英雄』 有笑到不能再笑的笑 滑稽突梯趣情的表演

明日三大貢獻 到自然去 啼笑姻緣（二集） 五虎武術團

滿映新片純粹國產 明星之誕生 全部對白有聲 本月廿九日起公映於巴拉斯影院

巴拉斯 有聲電影院 電話七五〇四番 每日前十一時半開場

今天依然兩大貢獻

韓蘭根 劉繼羣 白璐 殷秀岑 合演

描寫深刻……較悲劇更動人 諷刺微妙……比一切都有味 滑稽‧梯突 風趣‧卓絕

天作之合

編劇導演 沈浮 聯華影業公司對白有聲諧趣鉅片

大胖子以往情深‧無非是痴人做夢 瘦皮猴無窮艷福‧居然作入幕之賓

中外笑片中之珍品！近代喜劇中之傑作！

同時加演 滿洲天華魔術團 全國名著之魔術家鶴氏全體演員率領大施鳴新發表的奇技

同時加演 輕身武術團

馬迭爾 同時開演 敖連特

秘密艷史 影片三時十五分開 曲藝四時五十五分開

加演 伯林曲藝團 影片四時五十五分開 曲藝六時三十五分開

慈光 有声大戲院 哈爾濱道外六道街 電話二九七五番

滿洲映畫協會處女作品 全部配音有聲軍事巨片

主演 鄭曉君 王福春

描寫鄉民的…隱痛血淚 暴露土匪的…罪惡慘大

滿洲新片！首次公映！

壯志燭天

炮火連天 激門緊張

▲投軍報國……爲全村復仇 ▲雪地刺匪……替滿洲增光

同時加演 馬路英雄 賈波林主演

下期兩大貢獻 天永魔術團 新婚大血案

陸 道裡外國四道 電話三五四〇

今日一點廿分開演

今日兩大新奇貢獻！

南美漫遊記 （一）（二）

奇景！奇事！奇言！奇俗！

化三角錢可以抵南美！費兩小時週遊南美洲！何不一試？

加演 國際新聞 二本

優待觀客 決不加價 影後加演

三十五人組歌舞會 菲律賓音樂隊伴奏！

今日七點開演 日本舊劇 電影暫停

亞洲大戲院 今日開演 生龍活虎 明星公司有聲對白偵探鉅片

顧蘭君 王徵信 龔稼農 謝雲卿 主演

下期演 藝華公司聲片 彈性女兒

平安電影院 電話第四一五二番

今天公演……兩大貢獻

（明星影片公司出品）（武俠神怪連集長片） 第四集 火燒紅蓮寺

胡蝶 鄭小秋 夏佩珍 蕭英 （合演） 譽滿全國 人人歡迎

同時加演…… 馬丁尼藝術團 空中飛人 脫環飛舞 更換新的節目 新的表演 二十餘人登臺表演

首善醫院 新設無線電治療科‧治療內外各科諸症 歡迎參觀！詢問！

地址 總院……南崗山街電話七六〇五 分院……道外景陽街電話二一九八六

華樂舞臺 四月十日

賈潤仙 審刺客 王寶亭 賤骨頭 李蘭亭 武松殺嫂 美艷君 女起解 周少樓 蝶絲峪 蓋神童 捉放曹 管韻華 擊鼓罵曹 全班合演 寅帆嘈朝

季子衡 英雄義 王寶亭 賴友日 殺妻 美艷君 武家坡 賈潤仙 嘉興府 周少樓 追韓信 蓋神童 管韻華 烏盆計

大同電影院 今天演 凰凰公司出品 （三集）文武香球 錢似鸞 余漢民 主演 ▲香艷奇情長篇武俠片 本張緊

下期接演 文武香球 四集 近日演 敢死隊

以發展地方爲大目

本年度土地調整計劃

決由本月開始調查國有土地

＝地畝局權隨科長對記者發表談話

哈市國有土地財產（由地畝管理局出租之土地，以及哈市地畝管理局所屬東南西各鐵道沿線，地畝分局管下，國有土地財產之調整，及將着手調查，或即出放，而爲都市計劃開發者。茲據地畝管理局經理科權隨科長，昨對本報記者談稱，關於哈市及外分局土地整理，出放，或出賣，招租等事，今年地畝局植樹計畫如次：

開發產業 繁榮地方

於中央產業五年開發計畫下，爲期完成使命，發展地方計。地畝局所轄之國有土地，以及管下牡丹江，安達，一面坡，海拉爾，窰門等站，各地畝局管下之國有土地。或因原先毫無統制，或因租金高低，實不平衡，並未經官方許可，竟有私自佔領者。故對一般國有土地，決自本月（四月）中，着手從事詳加調查，一俟調查整理後，將租金不平衡者，而予以均衡，高則低減，低則增高。尤對一般私自佔用者，必須整理之。對此調整國有土地，於本月起始，約至本年九月中，在此期間內，必將所屬各分局管下之國有土地，與哈市國有土地，一併徹底調查完了。一俟調查完了後，或出租，或出放，或用於都市開發計劃。總之，期有以發展該地域，及助成產業之開發也。

國有土地 仍行出賣

待由本月中，即將着手實行，哈市地畝局管下各分局，一齊着手進行之國有土地，調查完了後。凡經整理與新出放之土地，有希望承租者，可即備租金承租之。有希望承領購買，歸爲私有者，亦可備價賣予之。此外對於哈爾濱市內，現在所有承租各戶之國有土地，而其戶主，有欲備價承領，歸爲自己永久私產者，更可賣與之。如此承租之戶，而不欲購買，有其他之人，而欲購買時，亦可備價准予購買之。對此，國有土地之由租戶備價購歸私有，雖自去年度內宣佈開始實施。但據地畝局所稱，去年間，我滿方租戶，對國有土地之購買，則極稀少。是於本年度內，如有希望備價承買者，仍可承買之，隨時均可呈遞聲請書。治外法權，業已廢止，故對本市及各分局管內之日人承租權，業已取銷，如遇日人聲請備價購買國有土地時，當亦可允予私買，永久佔有云。

爲期全省綠化 官民一致實施種樹

本年度對於分配樹苗 省管下共爲四十萬株

濱江省公署實業廳，鑑及本年植樹節在邇，爲期全省綠化計。除由協和會哈爾濱市本部，於二十一日午前十時，假新陽區實施植樹外，省當局本年度，亦決擴大施行，對於各縣配佈樹苗。預定總數四十萬株，依縣之大小，分別配佈之。同時並決定自十四日起，至十九日止，亘五日間，全省一致舉行綠化週間運動。二十二縣一旗，協和分會員，並小學生等，一致動員，實施植樹工作運動云。

哈市新商工公會 內部組織發表

分四處下設科科內分股 處科股長人選已經決定

關於道裡外兩商會，及哈爾濱日本商工會議所，正式合併於道裡商會，於四月一日，正式改稱爲哈爾濱商工公會，已詳本報。惟該會內部之組織，於前日（九日）已正規定，俟一二日內，方能發表。而其內部組織如下：

一，總務處：下設經理科，庶務科，文書科三科。經理科下設財務股，出納股。庶務科下設庶務股。文書科下設文書股，翻譯股。

二，調查處：下設調查科，資料科。調查科下設商工股，編輯股。資料科下設資料股。

三，業務處：下設指導科，科下設統制股。

四，諮詢處：下設諮詢科，以上各處科股長等，及一切人員之任命，須三數日後，方能正式發表云。

市教育科計畫 開催教員研究會

市公署教育科，爲澈底發揮新教育之機能，並強化教員相互磋磨之機會，藉以促進其努力研究起見，決定由五月起，轄下滿俄各小學校，開催教員研究會，對於音樂，體育，圖畫，算術，國民科，滿語，日語等，澈底研討，俾新學制實施圓滑，而教育擴大發展也。關於研究會之具體案，及各學校開催之日期，目下教育科，在積極準備中云。

社聯會捕捉乞丐 市民表示欣慰快感

昨致函市署謂此舉有利市民

哈市社會事業聯合會，並警察廳當局，爲謀國際都市之觀瞻良好，並市街之美化計。自六日共同實施捕捉乞丐以來，滿俄鮮男女丐者，達二百名之多，皆收容於乞丐收容所矣。連同以往之百餘名，總計已達五百餘名。市當局爲期收容之乞丐，將來身體健康計，對染有不良嗜好者，予以澈底戒除之。並對身體健壯無嗜好者，使之學習編製筐籃等，以俾將來能於社會謀生，而得有相當工作也。因之，爲生活所累，而流落爲乞丐者，無不感激社聯會之深德。而染成嗜好者，因不堪囹圄之苦，多乘機思法潛逃，因此市側派遣警官看守，以防脫逃。

又：於社聯會並警察廳，開始捕捉乞丐時，有日系市民某，鑑及此舉，實與都市觀瞻美化有關。因之，昨致函市當局，內容大致謂：本人昨在街上閒遊，暫見貴署與警察官捕捉乞丐，收容於相當地方內，戒除伊等之不良嗜好，此實予國際都市之哈爾濱一大美觀。同時並可免除竊盜之發生，而尤減少浪者往來。此種美德，予市民一大幸福。故市民一份子，致函感謝云。

西伯利亞軍區 政治部長 被檢舉下獄

據最近達於本地某機關之確報：席捲蘇聯全土之反革分子肅清工作，仍不知何日終熄，極爲熾烈，遂襲入西伯利亞軍管區。爲政治部長，與軍司令官，有同等權力之謝爾泰爾，被投下獄。繼即高加索共和國首都的佛里斯官學校，政治部長，特爾塔齊揚，亦被檢舉。更莫斯科州裁判官謝米諾夫，以紊亂司法行政之嫌疑。又莫斯科映畫

正陽署＝昨日 招集保甲長 在新舞臺開會

道外正陽警察署，近鑑於管內之市民戶口調查，一般市民多有未能明瞭者，以致今後對於戶口之調查，誠有使一般市民注意之必要。茲特於昨日（九日）午前十時許，招集管內各戶口調查指導員，戶口調查委員，戶口調查贊助員等數百名，在道外北三道街新舞台，舉行會議。當由正陽署長，說明今後管內戶口調查之種種必要。同時並希望各委員等，將此種意旨，傳達於各住戶。今後如有未報戶口者，可速向該管分所報告，登記戶口簿，以免漏報戶口，違反警章。迄至午前十二時許，方始正式散會。

醫師登載廣告 違犯醫師法規定

哈爾濱警察廳衛生科，近鑒於市內各醫師業者，對於登載報紙廣告，多有違犯規章，殊屬不合。查醫師法第九條規定，凡各醫師在各報紙登載廣告，除其個人學位，稱號，專門科目，及地址，與診療時間外，則不能登載欺騙市民之吹噓文字。乃近來各醫師，違犯此項定章者，所在多有。該科已將該等傳科，依照規章，予以三百元以下之處罰金，同時該科，並希望市內其他各醫師，如有在報章登載廣告者，須直接到該科報告，以免自遺貽戚也。

名伶馬連良程艷秋 確將來哈獻藝

票款一部充哈飛協事業費

所謂經由古典藝術，舉滿華親善之實，蓋已與春相應，進而談及矣。最近澎湃與昂騰于民間之航空熱，所刺戟之本地滿人紳商，雖早已對於航空界，稍盡微力，爲種種協議中。但迄今擬由五色旗已行恢復之北京，邀請中國當代第一流名伶馬連良，程艷秋一行來滿。而將豪華絢爛之舞臺，公開于一般人。並以其純益金之一部，充當滿洲飛行協會哈爾濱支部之本年度事業費，此係一舉兩得之妙案，目下着着準備中。從來由中國演滿之名伶，恐有生命之危險，雖經迭次邀請，故不得已乃終止。惟今則明朗之中國，已行出現，故上述之恐怖，亦行解消。于此非常時期，所生如上之妙案，各方面均期待其實現云。

於濱江省副縣長會議時 將研討新學制運用問題

哈市教育當局屆時派員參加

爲研討省縣政一切重要問題，力謀行政素質日益向上，而由濱江省公署主催之下，聞自本月十八，十九，二十，三日間，決定召開各縣副縣長會議。而於同會議中，又於新學制起始實行之際，爲對新學制運用之圓滑進展，亦將有所討論。又爲參加該副縣長會議，討論新學制運用諸教育新方策之時，負哈市初等教育全責之市公署教育科，屆時亦將派員參與新學制運用之重要會議云。

哈鐵產業課 獎勵下級局員各種副業

對於製造品極力推廣販賣

哈鐵產業課，曩已發表本年度事業計畫之全貌，着着實施準備，在殖產關係上，特以下級局員之生活安定爲目標。對于各種副業，積極的進行指導獎勵，現除哈爾濱附近，已貸出大量之種豚，慫恿爲養豚副業外，他方並對于沿線除日滿俄局員勿論外，又對于地方農民，按局有鐵道用地之利用，由農繁期之貸出，實施獎勵蔬菜花卉類之耕作，以資局員福利之向上。及對于地方農村之更生助成，亦大舉劾果云。

又：該課，現在在哈爾濱，作爲局員福祉事業，製造年額三十萬瓶，以餘力向市中販賣，取莫大之好成績，汽水製造所，其生產能力，更擬按市民之要望，應自本年度起，尤爲擴充。該所製產品，從來因商標未登錄，往往爲奸商所利用，最近因製造品，配給市中者甚多，即由市民衛生之見地，亦不許放任。故現對於當局，正式呈請登錄商標，當於近時，能得認可。俟來月，在哈站站內之工場，增設新式機械後，當大行着手製造，並希望由製品之擴販，一掃市中之不良汽水云。

畜產增殖會議

省實業廳十三日起開催 研討辦法實施以利產業之開發

濱江省實業廳當局，鑒於產業五年計劃之第二年，業已開始實施。爲應開發使命之機運，本年以經費一百二十餘萬元，積極進行農畜產事業之向上。緣畜產與農產，爲併行重要問題。苟無家畜，農村經濟力，必然疲弊。同時亦即無力耕種，故對於畜產，視爲最重要者。因謀畜產生殖量之向上，及今後之發展着想，乃樹立畜產開發五年計劃。爲研究本年度畜產事業進行方策，乃定於本月十三，四兩日午前九時，在省官房大會議室，召集管下各縣畜產技士，省市兩公署之獸醫，並國立種畜場之獸醫官等，開催畜產技士大會議。至於結果及成行如何，頗值各方所注意云。

又：關於本省管下各縣之馬事增殖，更爲最重要之問題。故於前日，除對農村關於馬事增產特別宣傳外，更派員至各縣，開催馬事共進會，對於農村增殖之優良馬匹，予以獎勵金及表彰。據云：本年度之馬事，較諸以往之成績，極取到良好之效果云。

童養媳 自縊身死

廟鄉屯警察署，半拉城子派出所管界，賽家窩棚，門牌十七號，住戶康白氏，前往報告，謂其童養媳高重齡，年十五歲，當地人，因日前（八日）被其婆母申斥，一時氣憤，於昨（九日）上午十時許，乘其婆母午睡之際，乃用麻繩，於房檐上自縊身死。經康白氏發覺後，業已氣絕多時，救治無效。

一場火警 焚燒房五間

道外南新警察署管界鐵塘六道街，門牌三號，住戶柴永喜，苦力爲生，年五十九歲。柴永喜因日前購買毛草甚多，無處存放，當置於房上，煙筒附近之處，恰於是日（八日）午後十二時半許，西鄰谷子田，因屋內寒冷，乃用鉋花引火，燃燒煤爐。此際煙筒串出之火，即行將柴草燃着。然後即行成災，勢愈燃愈烈。柴永喜見無力撲救，乃赴派出所報告，當電知消防機關前往，於一時半許，始行撲滅。事後調查，共焚草房五間，柴草二十餘捆，共値國幣二百餘元。火熄後，乃由派出所將肇事者送往警察署辦理矣。

以剔莠安良爲主眼 詳確調查戶口

警察廳昨召開關係者會議 指示調查方法＝由各分所動員實施

哈爾濱警察廳，本中央命令，爲徹底確知全市人口戶數及住民分布狀態等，決定實施戶口大調查，經過情形，已迭見前報。茲悉該廳爲期進行調查之圓滑，於昨日會招集轄下九個警察署戶口責任者，開催戶口調查會議，討論調查方法。由省當局警務廳監督下，哈爾濱警察廳以下九個警察署，全體大出動，分佈傳單，張貼圖書，以期市民充分注意。本次戶口大調查，爲建國以來之第一次，對日滿鮮俄民衆之分布狀態，生業狀況，構成狀態等，施行確切調查。即備僕人之生活狀況，亦期徹底熟知。同時並本民籍法，使無住民族，皆有身份證明書，居住證明書，印鑑証明等，期達到利國福民增進良民之保障，使不良份子絕滅，實現安居樂業，王道樂土明朗之國際都市也。因此，現各警察署，已督飭各派出所，進行調查工作。對於日滿鮮俄各民族，前往配布戶口簿，預定於十五日，各署即可向警廳提出。想本次調查成績，實能良好。而全市各國民族之居住狀況，可於短期內，得到確切數字，其成行頗可期待云。

吳張離異案 女方退回彩禮

雙方撤案完結

吳素梅者，當地人，去歲曾由媒人之介紹，嫁與加藤被服廠皮鞋科工人張棟成爲妻。後夫妻二人，感情失和，吳素梅於法院，將張控告，謂張之家庭，係以開妓館爲業，曾有逼彼爲娼，如不服從時，即打罵相加，並謂派出所有案，妓館餘慶堂之妓女爲証。張棟成則謂，對於逼彼爲娼，及充當娘姨之事，不過吳素梅有一姊丈，二人不時打鬧，因姊丈小姨，本有瓜李之嫌，當時曾加以警告，致觸彼之怒，彼乃提出離婚之意見。法院曾調派出所之舊卷，並無虐待及逼其爲娼之事實。吳素梅提出之証據，完全失敗，恐不能離異，於是私自進行和解離異之手續。張棟成見吳素梅業已野馬成性，破鏡不能重圓。故亦行允許，二人當時言明，雙方如欲離異時，吳素梅退回彩禮一百七十元，雙方業已認可，吳素梅並於日昨（九日）向法院送交和解之狀呈云。

賽馬之起原＝並＝

哈爾濱國立賽馬場素描（六）

僅以第一著爲勝馬，而得退還金，複勝式勝馬票得勝之著數，係依出賽馬數決定，如出賽馬五匹至七匹場合，則取第一，二兩著爲勝馬，如出賽馬八匹以上時，則取第一，二，三著爲勝馬，均有得退還金之權利，如出賽馬在四匹以下時，此時只發賣單勝式勝馬票，如遇出賽馬五匹以上時，則單勝式複勝式同時發賣，不過複勝式較爲安全，稍有把握，退還金略少，單勝式稍帶危險性，而退還金較大，如獨具慧眼判斷，正確，仍以購單勝式勝馬票較饒興趣也。

勝馬票退還金之計算法：勝馬票分單勝式複勝式兩種，前已述過，其計算方法，亦各自獨立，不相混亂，例如出賽馬在四匹以下，場合，只賣單勝式勝馬票，假設此競賽共賣金額一萬圓，則取二成即二千圓，爲政府收得金，將其餘八千圓，退還與執有得勝之勝馬票者，如此次之第一著勝馬爲四號馬，且只一人買一票，此人即得八千圓，反之如許多觀客，則共買四號馬票一百張，每以一百張分八千圓，每票即得八十圓也。如出賽馬在五匹以上場合，則按馬匹之實數，決定勝馬著數，此時單勝複勝同時發賣，各式退還金之計算法，亦分別計算，前已說明，假設某次競賽單勝式共賣金額九千圓，應扣除政府收得金一千八百圓，其餘之七千二百圓爲退還金之總額，此次之第一著勝馬爲六號馬，則買六號馬票者有領退還金之權利，他號者即歸失敗，此項單勝式退還金之計算法，與前述之四匹以下場合爲同一算法，至於複勝式之計算法，如以第一，二兩著爲勝馬時，先不必扣除政府收得金，先由發賣金額減去第一，二兩著本身之所賣金額，將其餘金額用二除之，由第一，二兩著各得半數，而後將此半數各加該著各賣出之金額，再以百分八十乘之，所得結果再以該一，二兩著各賣出之票數除之，即得各著每票之所得退還金額，茲舉例題於下，設賣得金額爲萬圓，第一著勝馬票共賣出十張，第二著勝馬票共賣出二十張，每張票價爲五圓，算式如左：

$(10000-10\times5-20\times5)\div2=4925$圓　即各該所分得半數之金額

$(10\times5+4925)\times\frac{80}{100}\div10=398$圓　即第一著每一票所得退還金額

$(20\times5+4925)\times\frac{80}{100}\div20=201$圓　即第二著每一票所得退還金額

如複勝式以第一二三著爲勝馬時，其計算方法，與上法略同，不過最初由發賣總額中，減去一，二，三各著本身之發賣金額，而後三等分之，再按上法，得三層算式而已。

交通局改組問題 實現尚無確定期

＝堤企劃課長等現正着手調查＝

關於哈爾濱市交通局改組爲交通株式會社問題，自去年轟傳以來，迄至今日，仍無確期。故交通局千餘名之從業員，無時不在協想中。責任之市當局，爲促其早日實現計，於日前大迫副市長曾一度赴南滿，關於交通事業視察，俾對本市交通局實施改善，期進一步便利市民。惟大迫副市長歸哈後，對於斯項改組問題，仍無何等表示，觀其模樣，恐於六月間，亦難實現。記者爲知斯問題之底蘊，昨日曾探詢關係要人，據云：日前來哈之奉天乘大連交通會社堤企劃課長一行四名，目下仍滯留哈市，關於本市之交通狀況，電汽車出發時間，軌道路線，從事員工作狀況，待遇，並乘客數目，營業小汽車輛數等，皆在詳細調查。預定於本月末，調查完了，五月初旬返奉，對於改組問題，將參加意見，依此情形，實現期，似已延至七月一日。故目下交通局，對此似毫不得知，將來何日實現，頗爲各方所關心云。

赴日教育視察團 團員十一名

銓衡確定發表

爲視察友邦日本，強國教育狀況及文化，並國民性與民情風俗，以資借鏡，由哈爾濱市公署，滿洲帝國教育會，哈爾濱市分會所主催之日本教育派遣視察團一行十一名，決自本月二十日，由本市出發，定於五月十日歸來，其經過情形，已迭誌本報。惟對一行團員，當經各方銓衡，而由省市學校方面選派之結果，決定下列諸員參加，赴日本視察教育之設施及一切矣。計由市署教育清水科員，爲該團之引率者，乃爲滿俄小學校及師道學校校長，與教員等，計有公立香坊國民學校張樹屏校長，公立上號國民優級學校教員靜文端，公立正陽北校趙國柱校長，公立馬家溝國民優級學校教員劉承濤，公立南馬路國民優級學校教員段成泮，濱江省立師道學校張志銘校長，此外尚有公立俄校計砲隊街國民優級學校，與通道街國民學校俄八校長等二名，共計日滿俄教育者十一名，赴日視察教育云。

航聯局官方經理發表

由哈鐵水運系杉本恒記充任 航聯局幹部今日開催歡迎會

哈爾濱航業聯合局，官方經理一席，自野本經理昇任總經理後，此席即行虛懸，業已年餘。現鐵道總局，已派哈鐵道局水運處水運系長杉本恒記充任，於日內即前往服務云。

又：該局總務課長服部虎雄，現調回鐵道總局服務局，新任課長，已由鐵道總局委三浦氏充任。航聯幹部，對於新任經理及課長，並去職之課長，將於今日（十日）開歡送歡迎會。

劉玉珍謂 盧鳳朝不能人道

具狀請求離婚案 法院以理由不足將予駁斥

劉玉珍者，年二十二歲，現住保障街門牌三號。前會具狀法院，謂其夫盧鳳朝，不能人道，請求脫離夫妻關係，所持理由，謂人於大同二年間，即行結婚，僅同居八日，未得夫妻間之樂趣，彼即赴外埠，今歲始行歸家，但仍如前，不顧青春如此延誤，故請求離異。法院會於日前開庭審理，並令盧鳳朝赴市立醫院鑑定，其有一切費用，由劉玉珍負担。日昨（九日）法院又行開庭，劉玉珍因鑑定費用過多，需國幣五十元，無力担負，仍未鑑定。但對於請求之點，亦有變更，非但盧鳳朝不能人道，且盧某亦無方對彼贍養，故而請求離異。此際盧鳳朝則謂，余何嘗不能人道，當結婚之時，余在家中，後離家者，當時余非八日，共住二十日許，因受劉玉珍之欺騙，結婚之前，十日不能同床，後十日始得同床，不知彼之居心何在。後因衣食所迫，不能不赴外埠謀生，每歲依然不斷向家中寄錢。現余每日工作，無論如何，亦能供給其生活。審判官當又勸令雙方私自和解，或實行同居，或女方退回財禮，女方則堅決主張離異，並根據其所逃理由，不能退回財禮。男方則反對自病，並對不能供給其生活之事，亦行否認。無論其退回財禮若干，亦不願離異，非要求與其同居不可。然後審判官請檢察官陳述意見，檢察官則謂，劉玉珍所提出之事實，均無根據，對彼之請求，與以駁斥，不准離異。然後審判官乃宣佈退堂，候定期宣判云。

體育消息

一，參加極東籃球選手 體聯電哈暫不赴京

爲參加極東運動大會，以哈爾濱市籃球選手一行四名（除鐵道局籃球隊員），定於本月九日晚十一時半，由哈乘車赴新京。會合新京奉天各地籃球選手，以爲參加在友邦日本舉行之極東大會，而爲滿洲國籃球代表等情，已誌前日本報。惟因某種原因，昨據新京體育聯盟來電稱，暫行中止赴京，故該一行選手，亦中止赴京云。

二，時值風和日麗佳期 市鐵兩隊將行爭霸

時值春和日麗之佳辰，正青年善行運動之機，昨開業已苦練一冬，磨拳擦掌，正待與向稱霸哈市之哈鐵籃球隊，作爭霸戰之市公署籃球隊，有於近期屢向哈鐵隊挑戰之意。故有預定於本月十三日（下星期三）午後四時半，在哈鐵道局西側之籃球場內，將作勝負爭霸之戰，屆時，必有意外盛況也。

三，獎勵保健提倡體育 向管下分發運動器

哈爾濱鐵道局體育部，爲獎勵管下各驛區人員之體育，以促成保健向上起見。近由鐵道當局所發到及該部所購置之大批運動應用器，如籃球，足球，排球，網球，以及他等物品，正向管下各驛區分發中。

四，保持霸名繼續努力 哈鐵督促練習運動

哈爾濱鐵道局體育部，以該部運動，向有制霸本市之稱。茲當迎此本年度運動佳期，更有加強陣容之必要，及繼續發揚光輝。故對新運動員之招募，已開始，有希望者，可於本月末日以前，向福祉系山崎高榮兩君處報名，以便繼續練習運動云。

葦河縣公署佈告

第671號　行財第65號

關於買收志誠公司土地代價款由縣轉發持據具領之件

爲佈告事，查本縣志誠公司經理閻玉銘呈稱，原在牙力站附近零星土地 [illegible] 此佈

康德五年三月二十三日　葦河縣長蔡興吾

眞美善・藝術化的—

衛生保健大浴場 溫泉浴池正式開幕

在道外正陽街口路北

地址適中＝交通便利化

建築完美＝設備維新化

水質精潔＝沐浴衛生化

藝師衆多＝工作技術化

酬應周到＝招待懇熟化

定價低廉＝收費平民化

介紹良醫

漢醫安文源字逢川，前在道裏中國八道街世繹繼房行醫多年，經驗宏富，聲譽素著，久爲一般人士所信仰。茲應祈城大街九十八號濟生堂之聘，隨時應診。一經病家延聘，便知言之不謬。鄙人等知之較深，用特據實介紹，尚希各界注意爲要。

介紹人　程浩然　朱少山　孫福二　趙考廷　張子山　劉發　吳百山　劉世英

欲窺「各種消息」全豹

◉有朝刊不可無夕刊◉

◉閱夕刊不可不閱朝刊◉

夕刊乃爲提前▲報道午前消息而發行

朝夕兩刊是連繫不可分的　優待朝夕兩刊合訂

夕刊單訂每月五角　朝刊附夕刊外加二角五分

更可以全月朝刊廢報紙換閱夕刊

註：（一）即將每日本報朝刊閱過後將報紙集存月終交換本社即附送夕刊一月

（二）或同意以全月朝刊報紙換閱夕刊可先以電話（二七七九）通告本社附送夕刊月終將報紙送來或通知派員往取『專指本市內各閱戶之辦法』

本報營業局

於農產物增殖計畫中 樹立蕎麥增產案 由今年起即着手實施

新京八日國通電：政府當農產物增殖計畫第二年度中，由本年度起，實行大豆之積極增產，除大豆以外關於其他之農品作物，亦新基于國際收支適合之新見地，就實行增產之適與不適，再行檢討，而農務司特產科，更樹立蕎麥之積極增產案，預定由今年度起實施，滿洲國之蕎麥耕作面積，現在約二十八萬公頃，收穫額爲十六萬公噸，其中大體每年有三萬公噸，價格約三百萬圓左右，以歐洲爲主，輸出于德國，又德國因爲昨年九月所締結之滿德信用設定，希望次于大豆，增加蕎麥之輸出，該國之需要概算量，年約二十萬公噸內外，大概今後仍當有相當之增加，更其他之諸國外，亦有年年需要增加之傾向，因此積極獎勵栽培，對于剩餘量，斡旋當販賣，積極企圖向德國輸出之增加，至康德八年度，將耕作面積擴張，至二十萬公頃，及其總生產額，增加至三十萬公噸，計劃於其中，輸出十萬公噸，價格一千萬圓云。

我國三月中 貿易概況

新京八日國通電：三月中之貿易概況（單位千元）

輸出 七一·六〇五
輸入 八四·四〇〇
合計 一五六·〇〇五
入超 一二·七九五

與去年同月比較
輸出 一九·五六二
輸入 一八·〇一六

彼此均激增矣，以國別觀之，對日本輸出（含再輸出） 四二·七六二
輸入 六一·九九八
對第三國輸出 二八·八四三
輸入 二二·四〇二
出超 六·四四一

與去年同期比較時，於對日貿易輸入超過約示五六五萬元之激減，而他方對於第三國比去年同期之出超額，一五〇約爲四一二萬元之出超減少，且以日滿兩國爲一帶之第三國貿易輸出六·八四三，輸入二二·四〇二，合計六四四一之出超是也。

又一月以降，出超累計
輸出（含再輸出） 二〇一·五〇〇
輸入 二一六·六六五
入超 一五·一六五
下略

本埠錢糧行

四月九日

		四月半	五月半	六月半
大豆	前場	四六九	四七七	四八三
	後場	四六八	四七四	四八一
小麥	前場	未妥	未妥	未妥
	後場	未妥	未妥	九五九

現糧

滿溝三等豆	四二三
沈家四等豆	四二五
秦家三等豆	四一四五
沈家三等豆	四三八
對青山二等豆	四三〇
四方台二等豆	四一一
佳木斯二等豆	四二七
克音河四等豆	四〇四
安達高糧	七八
安達包米	七八
滿溝高粮	八一
秦家小麥	二六五

匯兌

上海	一〇四〇
天津	一〇〇五
北京	一〇〇五
濟南	一〇三〇
樂亭	一〇一〇
留守營	一〇一〇
昌黎	一〇一〇

大連糧行

大豆

現袋豆	六一九
四月末	六一九
五月末	六二六
六月末	六三一
七月末	六二五
八月末	未妥

高糧

現高粮	四二九
四月末	四四〇
五月末	四五一
六月末	未妥
七月末	四六五
八月末	未妥

豆油

現豆油	一三三
四月中	一三三五
五月中	一三三五
六月中	一三七五
七月中	一三九五
八月中	未妥

豆粕

現豆粕	二一六五
四月中	二一七
五月中	二一八
六月中	二一九
七月中	未妥
八月中	未妥

麵粉

鷄印三號	五·三五
天官三號	五·三〇
三鶴三號	五·三〇
鐵錨三號	五·三〇

放送節目

▲四月十日（星期日）
七·〇〇 國歌建國體操唱片
七·四九 清晨音樂（大連）
八·三〇 氣象通報
九·〇〇 聖典講義（奉天）關於詔書中之政本仁愛
九·三〇 歌舞曲—唱片—可憐秋香，新女性歌，兄弟行，夜來香
一〇·〇〇 科學講話（大連）日常天氣預測常識
一〇·三〇 西樂—唱片—漁光曲，纖腰舞
一一·五九 時報
〇·〇一 舊劇，唱片，蘇武牧羊（四段）紅鸞喜，貴妃醉酒
〇·三〇 鄭國戲（大連）張郎休妻（二）
一·三〇 新聞
一·四〇 歌舞曲（奉天）一，步步高，二，姊妹花，三，花弄影，四，秋水芙蓉，五，催眠曲，六，因爲你
五·三〇 新聞
五·四〇 兒童時間（大連）雅樂，一，萬年歡，二，漢宮秋月，三，鳳舞，四，四大景
六·〇〇 大鼓—唱片—寶玉探病（四段），馬超困城大西廂
七·〇〇 新聞，氣象通報，告知事項
七·一〇 俄國語時間，哈爾濱
七·三〇 講演（大連）住居於大連之雜感
七·五〇 演藝（大連）一，平谷調大鼓，逍遙縣私訪（十六），二，舊劇，賣馬當鐧
九·二九 時報
九·三〇 新聞，氣象通報 明日節目預告
一〇·〇〇 河南墜子（哈爾濱）回盃計（二）

失照聲明作廢

鄙人張廷富有熟地一段計五垧坐落濱江省雙城縣四區杏山堡屯東至本姓西至惠姓南至本姓北至道於大同元年因匪亂燒遺失無論落於何人之手概作無效特此聲明 地主張廷富

失照聲明作廢

領名張春升 照號不詳 住址同坐落
坐落六區廟藍二甲三
地目熟地 面積六晌二畝
四至 東至張姓 西至吳姓 南至吳姓 北至孫姓
右記失照自登報日起滿三個月時如無聲請異議者不論落於任何人之手均認無效特此聲明 5，4，6 雙城縣長吳奎昌

失照聲明作廢

領名伊成羣 照號不詳 住址同坐落
坐落二區正白頭甲二屯
地目熟地 面積十晌
四至 東至趙姓 西至本 南至趙姓 北至道
右記失照自登報日起滿三個月時如無聲請異議者不論落於任何人之手均認無效特此聲明 5，4，6 雙城縣長吳奎昌

失照聲明作廢

領名張益珍 照號不詳 住址同坐落
坐落六區張寬屯
地目熟地 面積一晌一畝八分
四至 東西至本地 南北至道
右記失照自登報日起滿三個月時如無聲請異議者不論落於任何人之手均認無效特此聲明 5，4，6 雙城縣長吳奎昌

失照聲明作廢

領名三益堂坐落石頭河太平川圖號一〇二八面積四五垧四至東一〇二九西一〇二七南一〇二六北一〇三〇又圖號一〇三五面積四五垧東一〇三三西一〇三六南河北一〇二八又長春堂領名坐落養魚池圖號九九號九〇垧東何建勳西徐貫一南育生堂北純義堂又育生堂領名坐落件子場圖號一七三四五垧東平利堂西步雲堂南北分水共照俱於大同元年古二月二十六日丟失
右記失照自登報日起滿三個月時如無聲請異議者不論落於何人之手均認無效特此聲明 5 3 03 葦河縣長蔡興吾

失照聲明作廢

領名劉文祥 照號不詳 住址同坐落
坐落四區三家窩堡
地目熟地 面積二晌
四至 東至楊姓 西至顏姓 南北至道
右記失照自登報日起滿三個月時如無聲請異議者不論落於任何人之手均認無效特此聲明 5，4，6 雙城縣長吳奎昌

失照聲明作廢

領名趙殿斌 照號不詳 住址同坐落
坐落三區廟紅四甲四屯
地目熟地 面積二垧
四至 東至趙姓 南至道 西至 北至
右記失照自登報日起滿三個月時如無聲請異議者不論落於任何人之手均認無效特此聲明 5，4，6 雙城縣長吳奎昌

失照聲明作廢

領名屢有 照號不詳 住址同坐落
坐落二區正蘭小趙家窩
地目熟地 面積六晌三畝
四至 東至趙姓 南至道 西至 北至
右記失照自登報日起滿三個月時如無聲請異議者不論落於任何人之手均認無效特此聲明 5，3，6 雙城縣長吳奎昌

失照聲明作廢

領名洪繼福 照號不詳 住址同坐落
坐落二區廟白東一官所
地目熟地 面積一晌
四至 東至道 西至葛姓 南至道 北至王姓
右記失照自登報日起滿三個月時如無聲請異議者不論落於任何人之手均認無效特此聲明 5，4，6 雙城縣長吳奎昌

東省實業株式會社

對於中下商工家貸款

希借用者勿須介紹人親自前臨道裡地段街 東洋拓殖株式會社哈爾濱支店內接洽可也

萬國汽車火犂專門傳習所招生

本所由一九二四年設立以來畢業生二千餘名以造就社會專門人材爲宗旨設有課授汽車及汽車內外各部機械零件以備實驗室時學科目分汽車駕駛修理內燃機關電學並駕駛火犂授課學時間每日午前一班午後三班滿洲班三個月畢業隨時可入一班由二月起開始新班

所址 道裡中央大街萬國儲蓄會斜對面斜紋三道街二十號院

遺失地照聲明

啓者鄙人昨在許公路將下列地照丟失除在許公路派出所存案並呈請補發新照外特將各照號碼坐落四至開列於下聲明作廢

領名文德貴坐落顧鄉屯第一保二道溝東至買主西至買主南至文姓北至文姓計爲七垧一畝新發濱江省公署土地執照哈字四六九五八號

領名文德福坐落雙城縣二署郎家保第三保正藍旗頭甲五屯東至盛傳文西至文德祿南北均至道計二垧照號濱清字一一九〇一號

領名陳德金坐落雙城縣二署郎家保第三保正黃旗五屯東至孫成福西至張姓南北均至道計照號吉清字一三九八四號與吉升字二一五四〇號各一垧共爲二垧

領名陳德金坐落雙城縣二署郎家保第三保正黃旗五屯東至文德貴西至張凌恩南至格北至道計一垧八畝二照號濱清字一一七〇一號

領名韓行德坐落雙城縣二署郎家保第三保正藍旗頭甲五屯旗照財政部執照吉清字五二一九九二號計爲四垧一畝七

領名陳德金財政部執照計六百五十方丈東至陳姓西至陳方平南壕北至官街 文德祿啓

失照聲明作廢

領名陳益三 住址牡丹江紫雲街 照號吉省部照查字二九六四七號
坐落穆稜縣梨樹鎮鳳山村
地目荒地 面積五十一垧七畝五分
四至 東至黃德有 西至隋笑秋 南至河 北至山根
右記失照自登報日起滿三個月時如無聲請異議者不論落於何人之手均認無效特此聲明 穆稜縣長袁慶澤 5，3，24

◉請看 山西堪輿大六壬 神卜張青雲奇卦

山西張青雲先生乃一大堪輿家也深得術學奧妙善知過去未來天文地理人事星移斗轉尤善推測大六壬之天道干地道干人道干之出奇如市面錢糧之漲落求謀之成敗階級之進退婚姻之美惡病人之生死至於大批八字選擇吉日合婚嫁娶凡疑難有不可解者而先生之神卜誠效一言決定判斷明晰

館址：道外北小六道街路西青磚樓下

△介紹人 楊壽臣 梁繼武 劉樂亭 張子衡 白榮五 全啓

總代理 老頭牌皮膠內外帶 必愛司牌自行車帶

國光車行

電話三〇九三番

自轉車大宗批發店 哈爾濱道外北頭道街大羅新北邊廣和成舊址

支店道裡十三道街 電話六八一八番

產婆 岡艷子啓

在哈已開業十六年 經驗宏富 手術精良 滿語流暢

對於接產不分晝夜隨招隨到希滿洲國官商各界利用之產婦幸甚

產婆 岡艷子啓

已遷至道裡田街三十三號樓上十五號（電話二二六七號）

湧海居遷移新址

道裡 在新城大街一四五號國際協報舊址

屋內寬闊·空氣清潔·極合衛生·
歡迎·各界公餘之暇·駕臨會友談天·

振興祥銅鐵工廠營業擴充

本工廠開設哈市多年，新製堅固適用之送錢機，各種機器，新式銅牌匾，銅鐵欄杆等，向蒙各界惠顧，不勝感激之至，今經又加細心研究，精益求精，定價尤特低廉，以資擴充營業，而酬惠顧之雅意，仍希主顧倍舊賜顧不勝歡迎

地址哈爾濱道外南五道街路東電話二四一二番

女子高尚職業之捷徑 育才打字學校

現代女子欲謀高尚職業惟有學習打字因學習打字需時極短用費亦微欲學的時候請速至哈爾濱道裡外國七道街（即民曼街）一七號育才打字學校報名該校設備完善新式機器亦多教授得法學費低廉備有清潔宿舍及伙食畢業後發給證書並向各機關推薦服務月薪四五十圓此外畢業後還可免費練習以免生疏再者該校設有新式簿記及日語專科教授得法學費亦廉並爲優待遠道求學之學生起見凡學習打字者同時補習日語學費免收又該校畢業生先後推薦在外縣及哈爾濱各機關服務者不下四十餘人最近哈爾濱地方法院採用之打字員亦係該校之畢業生希欲謀高尚職業者從速報名幸勿坐失良機欲閱詳章請向該校函索可也（須附郵票二分）

醫師李蔭成 牙科專門

哈爾濱道裡外國七道街五號

診療時間上午十至十二 下午二至五（星期日下午休止）

商◉務◉印◉書◉局

新備大宗關於化學機汽機車、汽車、醫學、農業、工業、婦女、電學、等各種參考書，編緝詳盡，內容豐富，分門別類，極臻完善，滿目琳郎，均我師表，誠開迷南針，學者欲深造或自習上列各系學術者，請購讀之，必事半而功倍，其云一日千里，誠非虛擬也，楷體鉛字，清秀俊雅，風行全滿，聲譽隆盛，一號至六號明朝鉛字，荷蒙同業者之讚許樂用，外埠函訂，深使歡迎，批發零售，定價克己，出貨迅速，定期不悞，價目表及字樣函索即寄 地址…哈爾濱道裏一二號電話四一二九

優良的 中西衣料 花色流行 價格最廉

歡迎惠顧

洪盛隆百貨店

道裏新城大街 電話二五三〇

逐毒淋濁丹

凡傳染花柳病梅毒者請速服，特效藥能生新血，以新血的力量，逐去舊血中之毒素而殺其菌，徹底廓清，決非頂藥，故無截毒，敗胃絕嗣之弊，輕者一盒而愈，重者二三盒除根。▲定價每盒國幣二元。一盒而愈，此丹是清血，解毒，

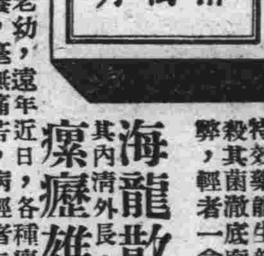

胞，不論男女老幼，遠年近日，各種瘰癧鼠瘡，未潰者消減於無形，已潰者

海龍散

此散專治癧症，小便破爛，久不收口，之立時長口生皮，但必須內服逐毒丹，使其內清外長，定然好後不發，▲定價每盒國幣一元，

瘰癧雄珠丹

凡瘰癧鼠瘡，其種類甚繁，而今將同治之妙方配解成丸，統治瘰癧鼠瘡，每盒一料，二十日，重者三料除根，外埠函購每盒郵費二角，款到即寄

四付，定價國幣二元（總批發處天津黃緯路閻氏製藥所出品）

哈爾濱總經理處獨家經售 道外桃花巷街 閻氏藥房

失照聲明作廢

領名安樂堂 住址珠河縣城
坐落黃玉河南段（地號一九四） 照號未詳
地目荒地 面積一八〇晌
四至 東至本荒 南至本荒山 西至本 北至永慶堂
右記失照自登報日起滿三個月時如無聲請異議者不論落於任何人之手均認無效特此聲明 葦河縣長蔡興吾 5，4，1

贈送補腎健腦大王 育腎賓

主治

過，夜夢主治先天不足見
、常出冷○滑○，手思慮太
子嗣顆難遺○，手○過度
○不○，汗，○冷○清，
不久，陰，腎囊潮濕，陽
形容枯瘦○而不○，○而
早○，頭○短○腰痛背痛
力，腦衰小便頻數，○事
耳聾耳鳴迷頭暈，四肢無
虛百損，健忘久年白濁，
嗽自汗盜，性慾減退，諸
天虧損，失眠不睡氣慮咳
太早，五汗，臟燥肝鬱後
衰。房○過○，破身
勞七傷，年老精

特長

育腎賓爲人體天然滋補劑係根據德國藥局方藥加以參茸熊虎鹿腎等極高貴中藥用化學技術製成丸劑力服後二小時由腸胃消化，量，產生化學機能，藥力輸入血液化爲纖質成分，增長腎氣，生精補血強健生殖功效其偉，人體得此天然滋補，確係益壽延年凡體虧腎弱服用此藥即轉弱爲強

聲明

凡由腎虛發生各症，速服『育腎賓』，百發百中，萬試萬靈，爲患者試服效力起見，特會送五千盒，送完爲止，此等機會，幸勿失之，且此藥已經滿洲國濱江省警察廳化驗准許售，實又經各地官府保護行銷，足見育腎賓一藥，非普通之補品所可比也。

贈送『育腎賓』

乃是唯滋補大王，爲普濟患病同胞，及推廣銷路起見，凡購一盒，即送一盒，餘者類推，但每人限一打，每盒裝八十四粒。▲定價每盒一元二角，每打十三元▲外埠函購藥款匯到照寄不誤。經理售處哈爾濱道外十五道街路東

育腎賓代理贈送處 金勃先藥房

大連華泰藥房大連德記全棧，奉天金城藥房，奉天大成藥房，奉天日站恒濟堂，營口洪春堂達錦州同盛居，吉林東升德，安東東益增遠，江省熱泰盛，新京中興藥房，房河全富興，赤峰道生藥，鳳城東益增遠。

（招請外埠代理來函蓋章接洽）

哈埠松島職業學院招生（道外中十道街）（一道街）

民生部立案

辦的好· 設備好· 職業好· 教授好· 將來好·

本校由民生部立案及本市官方準許私立松島職業學校（設有日本語專修部）卒業後由校方介紹推薦相當職務

本校創設乃官方許可教室宿舍和運動場皆宏大清潔適宜現代化之須要學膳及宿費最廉

●人生所不可少的就是職業古人云積財千萬不如薄技在身知此義者可速來求學以謀將來各人之生活

本校注重日語有日人教授皆學問淵深教授得法本日滿協和之精神謀人生職業之事以備共存共榮

於本校卒業得有相當職業智能可依技謀生並有校方幫助推薦於公廳服務人生樂園職業是本於四月十日考試新生資格取高小卒業者勿失良機

印有簡章有索即付 松島職業學院啓

新設日本口語文法速成班

早班，七點十五分至八點十五分，一班
晚班，八點至九點，九點至十點，兩班
修業期間，兩個月
開學，本月二十五日

高等日語讀本班

午後七時至八時，一班

日語會話班

午後八時至九時，一班

校址…道裡斜紋四道街七號

失照聲明作廢

領名	坐落	地目	面積	四至
關隆祺	寧安縣三區七間房	旱田	三十七垧四畝三分	東至李姓 南至關姓 西北道
關永魁	三區七間房	旱田	五十一垧三畝六分	東至道 南至本姓 西北至本姓傅姓 道
關永連	三區七間房	旱田	四十垧	東至溝 南至盛姓 西嶺頂 北至道

右記失照自登報日期滿三個月時如無聲請異議者不論落於何人之手均認無效特此聲明 寧安縣長袁怡滌 5，4，8

齒科東尚醫院

「治牙鑲牙補牙 拔牙口腔外科」

日本大學 齒科醫學士 黃東尚

道裏外國八道街拐角 應診自上午十一時起下午七時止 星期日上午休診

有患梅毒花柳等病者注意

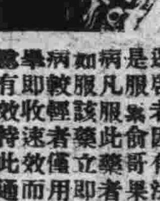

逕啓者因有法國醫生〔列拉依博士〕新發明一是服藥命哥果專治淋病尿道受過梅毒與毒串病凡服此藥者無不發生效也惟對此淋病患者如服該藥立即可止故此項丸藥分爲一號二號病較輕者傳用一二號淮能立即至愈重者得服學即收速效而此藥之証明前在法國巴黎已經聽有效特此通知住址道裏中央大街（即外國一

廣濟大藥房

自動電話三百 信箱二

中央大藥房

（應診時間午前八時半到點二點到四點半）

道裏石頭道街拐角（電話二九一二）

敬啓者鄙號新由歐美運到各種藥品以及化粧品批發零售貨列後德國醫學博士阿龍氏新製九一四內服藥水專治多期梅毒花柳等。服之神效美國醫學博士阿龍氏批製淋敵事治五淋白濁服者功效●新運到滋補魚肝油補神經功效法國醫學博士羅素發明馬血汁專治神經衰弱操勞過度面黃肌瘦服之功效●新運到日法德各國製藥廠出品以及他國出品出售雪花膏清粉口紅各種香粉膏司多靈淨面膏●本藥房內設門診有專門醫士担任診斷一切諸症本號備有藥劑師數名專司照方配藥迅速價廉半價收費有滿人譜譯爲便宜顧主諸君顧主新年來到請到本藥房選購化粧品價格低廉管保滿意 本藥房主人啓

新年即過命運更新 外方去函都找 活神仙占卜錢糧行靈驗與他人不同

該館價目

◎鳴謝哈道外正陽十五道街天然命館女士本雙方研究，算命批八字，流年以外，●外埠各客人得見此報經驗靈氣而推斷，皆毫無差錯，由此而知，作必歸失敗，故此鳴謝，天增長，實▲茲就所知之外埠通函間卜應驗諸君林密線平陽鎮徐逸民先生間求事進步王樹森，間四季錢糧行張落。通信四間失子後得回。錦州省立兩級中學校劉景峰，問求事成否。本溪湖煤礦公加乞波，協成東張序範，間大合婚妨中央銀行，梁信化。吉林提存局呂怡批八字，所批確屬精詳靈驗矣。㊣又廳面點清，書明何日，間何事體，先大間題，請註明爲官爲商，及求陳事、興他人代爻寫明長平奮，如談八字庭老幼人口言明，考察生姓，問丟失詞謎勝敗，間病有無危險請腎何方指

漂亮的地方

漂亮的女士

吸的都是漂亮的大前門

大前門香烟

無上上品

CD. 303

月經不順與女性荷爾蒙
婀閎好萌
オバホルモン

主治　月經稀少、月經痛、經期不正、神經衰弱、憂鬱症頭痛、逆上、耳鳴、心悸亢進、腰部陰寒、四肢冷感

婀閎好萌乃與國際標準品完全一致之女性荷爾蒙、即為女性健康維持上必需要之物質、其作用主能使女性發揮特有本色、並調整一切月經障碍、改良血色血行、鼓舞已衰諸臟器之機能、亢進新陳代謝等々。又本劑應用於乳汁分泌不足或減退、常習流產、姙娠惡阻等、亦莫不有效。

本劑有片劑·粉劑及注射劑

各大藥房均有經售

株式會社　武田長兵衛商店
發行　日本大阪市東區道修町
支店　奉天市春日町十三番地

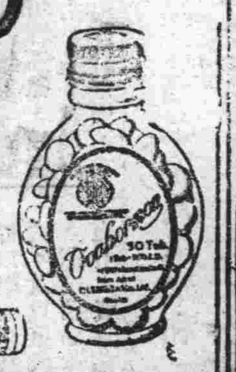

(7—1143)(O)

這是雙妹老牌花露水·媽媽說牠香味好·祖母說牠牌子老·

雙妹老牌花露水

牌子最老·貨色最好·係取百花之精·提煉而成·質料純粹·香氣撲鼻·故全國風行·即兒童亦知之·

生髮油
去垢爽潔　活血生髮

超等牙膏
雪齒固牙　滿口芬芳

廣生行出品

各埠商店均有代售

總發行所··廣生行奉天分行啓

同發隆百貨店

春季男女兒童大氅備齊

自來水筆各牌俱全

春風起！備裌衣

綢緞絲絨料本店預備齊　花色又翻新　價碼又便宜

哈爾濱道裡新城大街　電話　一階五七一一　二階二三八五　三階三○九一

良機萬勿錯過！火災後空前大賤賣！

現成衣服商店　滿奴法克杜拉　前邊特洋行從業員經營

道裡中央大街A一三○號馬迭爾對過拐角第二門　電話七七○七

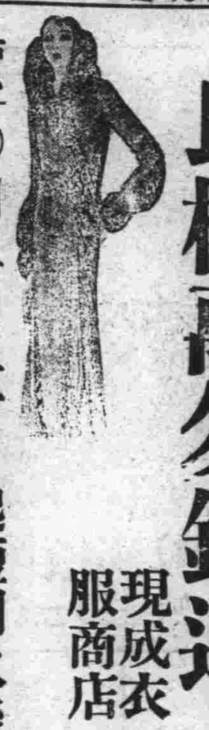

價錢又減低

◉自二月二十日起短期火後大清理

西服良好材料每套十二元起碼　男春季大氅每套十五元五角起碼　女春季大氅每套十五元起碼　男棉大氅每套二十九元起碼　女棉大氅每套二十七圓起碼　皮大氅每套四十元起碼

◉各貨價目大減特減誠為賤中賤

女皮大氅每套十五元起碼　男女風衣每件十二圓起碼　男雨衣每件三元五角起碼

毛布疋呢絨英國出品物美價廉各種細軟皮張頂上狐皮九十元起碼定做衣服自設工廠裁縫聘有專門裁縫技師專司量裁担保適體如意

絕對言不二價

同茂東

機鋸工廠

特備大宗大小木方板皮燒柴各種箱料代割鋸口如蒙惠顧

建築材料厚薄板片灰條鋸末一概俱全出品迅速不勝歡迎

總工廠　道外東江沿外　電話九·二六四二號

分工廠　八站南木廠　電話　三九三五　三七六四號

雜貨商店

新到各種新花綢緞棉布雜貨批發零售

春夏用品時式襯衫毛布人絹價值從廉

道裡十二道街　電話　四二九七　六一七三號

新市商場

春季男女西服大氅備齊

式樣繁多　隨意揀選

電話·二七一六番

地址·道裏新城大街

好消息

亞細亞牌麥酒來滿了!!!

亞細亞牌麥酒在日本國內是唯一的佳釀是無上的飲料行銷以來早為官紳各界所贊許茲為推廣銷路起見特來滿洲創設經理處尚望愛好諸君惠顧試用為幸

北滿總經理處

日本　中西商會　道裏電話三八一二

道裏水道街　電話三五八八　七二六五

滿洲　福源祥合記　有和街

福豐號百貨店

△一九三八年式……

男女西服及大衣

備妥大宗現貨恭候·駕臨選購·

有種類繁多的西洋毛布呢絨·有手藝精良的裁縫技師專司量裁·有自設的裁縫工廠裁做準保滿意·

哈爾濱新城大街　電話　三七二七　五九一九

新京吉野町　電話　三三,三七四○　六二四六

支店新京商埠大馬路　電話二,一五○八

憧憬着夢的女人 （續） 陳隄

上車站來歡迎我的，是我去年在雜誌社的一位同仁趙君，別來數月，乍行相見，自然有一番說不出的親熱，他爲我洗塵，特意伴我到一家中上流人常照顧的飯館小酌，這家飯館，是我去年在職的時候，很喜歡來照顧的，原因也就在於那兒有我心靈中所繫念的女侍倩痕，因爲我每月把八十幾塊錢的薪金，歸數花在倩痕的身上，老趙總好打趣我，說我和倩痕是一雙情人，而且又是訂了婚約，我不喜歡和他分辯，也就算默認了他的打趣。

我們走進這家飯館，已是萬家燈火的時候了，座客是很多，候了好一會才騰出一個單間屋來。我們脫下了大衣，進來一個形容略顯得清癯的女侍，打完了手巾把，老趙問她說：

『倩痕呢？妳是何時來的？』

『不曉得：我是前天才來到這兒的。』聽口音，彷彿是我們同鄉，我因爲靡見倩痕，心裏略有點失望，我低下頭來，她立了一會便拿着手巾把出去了。一會兒，走進來一個上菜的男侍，老趙問他說：

『今天怎沒看見倩痕呢？』

『她隨着母親回楊柳青去了，昨天夜十點鐘車南下的。』

一種寂寞的感觸，輕輕地襲上心頭，我只顧一口口地呷着酒，老趙仍是有說有笑的。

——未完——

一個孩子的故事 伊戚

妹妹，這個孩子眞討厭，就愛哭，除了哭還是哭，除了哭就是哭，哭，哭，她給我唯一的印象就是哭！無怪乎爺爺一聽就縐眉，她的哭聲也眞太討厭了！她你聽，你聽吧！她現在又在廚房哭了！自然這回爺爺又要縐上了眉頭。

是的，我知道，我知道的清楚，我很知道這個孩子，雖然這樣討厭，可是她不會挨揍。不只是兩個嘴巴，一頓屁股板子靡有，就連一句申斥的話也不會有的。爺爺每當她哭的時候，常說的一句話，很對很對：『也不知是好聽怎的』，這回，爺爺又說了，我立刻跑到爺爺跟前說：『爺爺：看，我都不哭！』爺爺摸着我的腦袋說：『可不是，看我們嚇多好！』可不是，看我多好！

這孩子還哭，我媽眞不打，這們哭還不打，不孝順，簡直是存心多教我爺爺縐一會眉頭，多說兩句『也不知道是好聽怎的』，一定是這樣，要不然，爲什麼我那回哭她打我，還打的我死起白列地哭呢。那一回，我越死起白列地哭，她越死起白列地打，我就越死起白列地哭，哭，哭，我死起白列地哭，哭的比我妹妹今天哭的聲還大，我知道爺爺頂疼我，奶奶頂疼我，我比我小姑都吃香，這一回，我想：他們還不來嗎？果不然，奶奶一拉門，進來了。

『蘭她媽：靡那們打孩子的，別打啦！』奶奶邊說邊走近坑，邊走近坑邊伸手來拖我，邊伸手來抱我，我邊叭叭地抽着旱煙，那知道，噎，我媽把我放在坑蓆上挨打的我一把拖了起來，叭的又一把，把我搡在坑裏邊啦：『媽：妳別拉着，可氣死我啦，怎們小，就怎麼不聽話，不打她，那還了的啦？』說完，奶奶走了，我可不知道她臉上甚麼顏色，我的眼淚像長江大河一樣地直瀉下來，並且，嗓子也有些嘶啞，聲音也顫，身子也顫着。我這時的眼前好像是水珠，而在水珠的外層是火花。媽眞野蠻，我想她一定是一個鄉下人，一個大字也不識的，要不然，她一定明白體罰是不宜於孩子，而不打我的，眞的，就是今天我想起了那天，在心悖之外，還留着忿恨。（未完）

郭松齡事變始末記 〔續〕 維周講述 秋鴻筆記

王問：『辦法爲何？』曰：『免票一張，大洋二十元。』王曰：『免票尚可，二十元錢，得勿多乎？』該人又曰：『坐車花錢，吃飯要錢，最少也得十元。再少不能成矣。』言際，詞色甚厲。王即取錢十元與之曰：『祖宗，快走吧。不必打擾了，你算要人的。』當令副官某，發一免票。於此一事，王氏對人之忠厚，可想而知焉。當時此際，警，著者在室內，見門外有馬弁，捉獲之警察，已嚇得面無人色。即知其中有故。遂走出客廳。聞某副官言曰：『汝家有何事，可速說明，彼此同係穿軍衣者。人不親，差事還親也。』又一差弁曰：『老兄放心，你死後，棺材由我預備。』著者留心細看其人已嚇得面無人色，呆若木鷄。當謂副官王成文曰：『汝等不必如此，此人已嚇傻矣。旅長命速釋放，爲何如此恐嚇耶？』大家閧堂而笑，該警察服者，仍不放心。又候許久，方有知覺。此等事，吾人如果遇到，千萬率直處之，不可稍有戲弄舉動，致對方恐怖成疾也。聞此事後爲王旅長所聞，曾嚴重申斥云。

不數日，奉張父子野心復熾。竟將省長王永江，以保境安民，原案推翻。集結各將領，派步兵五師，開赴關內，援助騎兵。第一次交仗，在灤東一帶，晚間由民間徵集就稽甚多。裝置車內，稀稀上均掛以燈火，照耀如白晝。郭軍瞭望之餘，認爲敵人大隊至，遂催令進擊，槍彈，敵彈，四圍迎擊，從日落時起，直酣戰至天光大亮，人馬疲勞，致不能動轉，始經某卒發覺，前方並非軍隊，皆僞製誘敵之引火物也。以爲敵軍大至，方在設法防禦，而敵軍全隊，已由下流過河，將灤州佔領矣。未費一彈，未傷一兵，而敵軍引退，是皆王氏戰略優良，克奏膚功，爲一般治軍者，所弗克望其項背者也。

——未完——

燕遼懷古集 〔二十〕 松陽山人著

澄海樓

汎汎臨渝水，巍巍澄海樓，摩天躡日脚，乘浪步雲頭，幔卷簾鈎月，檐開酒泛秋，王公題詠處，想見舊風流。

日華宮

河間懷漢蹟，飄渺日華宮，十二樓何在，三千客已空，論王雖反側，愛士亦英雄，成敗自今古，秋風夕照中。

細柳營

漢壘垂千古，周軍下九霄，營名傳細柳，封號賜長條，綠樹添旗色，青隄秣馬驕，伺奴窺境外，不敢犯天朝。

廣川臺

渺渺廣川水，茫茫董學村，後賢起傑閣，名相出青門，故里留祠廟，荒臺向晚昏，下帷逢聖代，海內仰儒尊。

王老伯母羅太夫人像贊

相夫有道　教子有方
德音足式　其後必昌
名標彤史　千載流芳
女宗同仰　古有敬姜

愚姪唐乃辟拜題

百忍圖 王維勤〔續〕

因戚友包圍，加以王女年青，貌美，且讀書多年，有才，婚藝。遂允其請。舉行結婚禮。於此時季，全家大仇，均行忘掉，拋置腦後矣。不料李姜馬氏，則懷恨於心，由縣告府，由府告省。但均未得手。蓋官官相衛，且王之友好，從中斡旋，致均得蒙混了之也。惟李馬氏，痛恨全家慘死，報仇之念，堅逾金石，故忍辱含愁，逕赴京城。與某閩老赶轎車者夥度。爲日既久，遂懇商車夫，設法報仇。最後乃寫妥呈狀，決定往跪九門提督。此際，古北口提督馬三元，來京朝謁。上朝之時，威風凜凜，聲勢之盛，無以復加。馬氏偵知之，乃於某日，攔轎跪倒，大喊冤枉。隨行巡捕，頗欲阻止。謂：『一般民事，自有地方官處理，本提督不理此事。』馬氏又喊：『十八條人命，至冤至慘，無論如何亦請大人作主也。』當呈狀並由師爺某口誦一遍。馬頻點其首，命將婦人住址記下。並曰：『本督上朝，必爲汝奏明太后也。』當日上朝，面陳各項政務後，即將本日所得呈狀，奏明太后，並請太后設法，以伸冤抑！』太后閱未及半，怒不可遏。大拍御案曰：『天壤間，果有此事耶？』遂命刑部，尅日審明復奏。比及刑部，將案件勘查明確。王已銓選，升任山西某知縣矣。行至半途，朝命調回，處以剮刑。長子在德留學，亦已調京，依律懲辦。綜計此案，王姓男人，一名未留，女則從輕豁免之。所幸王家有一男孩，逃往遠地，未獲究辦，亦云幸矣。彼時辦理斯案知縣爲張錫鑾子。知府某臺，亦判處徒刑。直隸總督袁世凱，則革職留任，期其自新。此事，雙方稍忍，即免除慘禍。惟以儆末之爭，不甘相讓。致以釀成闔家斃命之悲慘結局，實可書諸座右，資爲龜鑑也矣。

長篇小說 似有緣 〔五〕 貴賢著 禁轉載

第一回 美人受驚千軍飲痺 群賊伏戮百姓騰歡

三人一邊用茶一邊閑談。同時，楚庸乘機又從新仔細打量玉瑚一番，見她穿一套淺灰色西式服裝，黑漆皮鞋，墨絲長襪，越顯出鮮艷的面龐，明眸素齒，再配着柔潤的短髮，眞是清麗已極。楚庸簡直有些不信任自己了，疑惑，這莫不是在夢中？在過去也曾見過幾個較爲美好的女子，但那都多少有一點缺點或俗態，惟有這柯玉瑚，眞可以稱爲『天人』！從頂至趾，晶瑩瑩，一絲俗凡的地方也沒有。楚庸對於異性，雖向來不曾用過心思，也未如何接近過；可是今天，對柯玉瑚，不知怎地，總有些愛慕的情緒，鎮靜不住，很想和她永久不再離開；但相形之下，又覺自己有些粗俗，與這樣冰清玉潔的少女，眞是不敢爲伍，所以又很慚愧。在玉瑚呢？這時也非無動於中，她想起了從前在小學校時，爲了自己和楚庸的感情非常好，曾惹起同學們的嫉妬，年歲大一點的同學，有時且當面欺負他倆，譏誚他倆是『小兩口兒』。那時因爲尚在幼年，並不懂『小兩口兒』是什麼意思，可是現在，一想起來，就不覺一陣心跳臉熱，她更怕自己的臉紅，被楚庸疑惑，急忙移開念頭，不再想這些事。但過了不多一時，她更想起來，當年受一個年歲較大同學捉弄的一段往事，不禁又是一陣氣促。那個同學

濱江市名勝八詠奉和〔續〕 張公家璠原玉 附序 懿州李鏡浦

〔五〕霽虹燈火

秦家岡外人如市，輿馬喧闐春復秋。跨築石梁疑蝃蝀，燭天燈火似樊樓；橋横月影烟初淡，電迸雷聲車過硐；斜假晴虹呈霽彩，亭臺金碧倚空浮。

〔六〕雙橋映月

長空忽訝落晴虹，彎臥金鼇對峙雄。跨水凰梁雙屈律，横天縛鰈兩玲瓏；大江東去波如箭，高抱南縫月似弓；輪軸隆隆車駛過，隔烟燈火漸朦朧。

〔七〕市園消夏

園林葱蒨跨江濱，棋酒琴詩鎭日尋。烟鎖花畦黃蝶鬧，風清柳徑碧雲深；一鉤涼月荷香寂，數點閑鷗浪影沈；雪藕調冰裙屐客，笙簫處處快登臨。

〔八〕樂村艤艇

幾度停橈廣問津，芭蕉陰碧巷無塵。荷錢點點初成串，梅子青青串結仁；芍藥軒開三面水，梨花酒釀四時春；柴門艇倚鴨頭綠，鷗鷺依人古渡濱。

欲買保險櫃請到 列爾聶爾商店

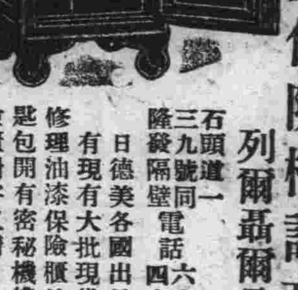

石頭道一三九號同隆發隔壁 電話四六六五四 四六二二
日德美各國出品均有現有大批現貨
修理油漆保險櫃並配匙包開有密秘機構之保險櫃對字工精

鴻泰樓飯莊營業聲明

本號開設哈埠二十餘年承蒙官商各界贊許春光和暖百草萌芽喜讌宴會日漸增多本號不惜重資托友人聘請哈埠著名廚師甘君闢芝担任敝號烹調甘君在濱江十六年各大飯店均充當廚師經驗宏富對於南北大菜專門巧妙結婚賀壽味美公道翅席燕席任君隨意要知言之不謬也 本號道外六道街電話二七六九 鴻泰樓啓

最著名之「香賓」牌美國打穀機
如有定購者請向敝行接洽乃荷

總代理利泰洋行啓
哈爾濱道裡十二道街路北二十一號三層樓上 電話二二三二五

招生 教授裁縫
裁縫專家薩莫亦洛瓦 新由歐洲返哈決再招生教授裁縫婦女小兒西服及大氅襯衣 願學者速來報名
道裏十五道街三十一號中央大街拐角十一月二層樓上 接洽時間 晨十時至十二時 午後四時至六時

宴賓樓飯店（包辦酒席）（隨意便酌）
道裏石頭道街 電話 六二四九 二二七二

世澤藥房啓事

敬啓者鄙人自創設以來迄今七載於茲頗蒙各界賞許每日求診者絡繹於門但近二年因體質虛弱對於求診諸君實屬抱歉之至故此特由奉聘到家兄安献廷協助應診無論門診出診隨到隨診以酬諸君求診之雅意

另啓者以前世澤藥房在外所担承保自登報日起限七日內一律繳回另換新保條否者一律作廢作無效恐未週知特此登報聲明 敬啓

主人安世澤謹啓

接兌油坊急要聲明

啓者敝號將道外太古十二道街路北中興仁油坊全部機器及附屬品並一切舖墊貨物等等經中人說允完全接兌過來錢款業已交清但中興仁油坊經理人杜時中所有債權債務及一切未清理事項完全歸該號經理人杜時中自行清理與敝號毫無關係嗣後敝號營業盈虧與中興仁油坊經理人杜時中無涉恐未週知謹特登報鄭重聲明
太古十二道街接兌商號慶泰油坊經理人陳登五

出兌油坊緊要聲明

啓者敝號因營業不佳實行停業已將所有油坊全部機器及附屬品並一切舖墊貨物等等經中人說允完全兌與慶泰油坊經理人陳登五名下永遠爲業所有機器附屬品一切舖墊貨物等等及兌價另有兌單註明自登報日起所有敝號債權債務及一切未清理事項完全歸敝號自行清理與慶泰油坊毫無關係恐未週知謹特登報鄭重聲明
太古十二道街出兌商號中興仁油坊經理人杜時中 康德五年三月二十六日

萬藝隆洋服店
諸官衙御用達 更歡迎各界駕臨
洋服協和服大氅包作 火車輪船雨棚醫院食堂理髮白衣 並做日滿國旗
道裡田地街六十三號 電話五二五三

電話電氣 代理店
三菱電機株式會社 日本電氣株式會社 湯淺蓄電池 岡田乾電池
哈爾濱石頭道街 大島電氣商店 電話四三九一

◀三菱電動機▶

德國醫師 衛德美 精通滿語
專門內外科婦人科小兒科花柳科皮膚科產科接診時間每日上午九點至一點午後接診每禮拜一禮拜三禮拜五五點至七點
新遷道裡十一道街三十三號二樓第四戶 電話七二三九

猶太醫院
病房單間或公衆房間設備俱全取費低廉
各科均有專門醫師診治 自設化驗室化驗血便及其他一切並有電氣治療室 愛克斯光透光照像
道裏中國五道街四十號 電話〔三七三二〕

律師池龍師現又執行律師業務
聘請辦理訴訟或法律顧問者請駕臨接洽
道裡中國四道街西頭路南三十八號 電話三九三四

濟生堂藥店開幕啓事
本堂籌備數月業經就緒並於二月六日開幕敝經理服務藥界三十餘載經驗宏富自不待言茲新張伊始力求藥材品質優秀價値低廉一爲普及而謀患者福利一爲漢藥改良而博社會信仰所有各藥確實無僞飲片正潔刀工精細週非普通書所可媲美至於丸散膏丹尤具特色遵方配製法電衛生決無含混之弊功用自然正確對於旅客及獨身生活者本堂代爲煎藥以便利實現已聘到本市名醫李智生安逢川二君隨時應診並代北平同仁堂及東西兩洋成藥批發零售價格外克己各界惠顧不勝歡迎尚希
電話四一二二二
道裏新城大街路西九十八號〔福壽號〕對過 濟生堂藥店謹啓

遺失紅契聲明作廢
鄙人伊萬銀有熟地一段計二垧四畝東西至道南至本地，北至邱青山於康德元年七月十二日被匪擄遺失無論落於何人之手概作無效特此聲明
濱江省阿城縣第二署南廂藍旗甲 地主伊萬銀啓

雙順成皮鞋商店

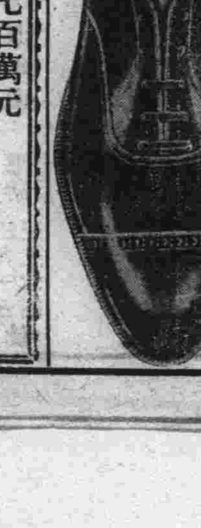

春光明媚時已到 新式皮鞋備全了 工精料實樣式巧 價格特廉包管好
哈爾濱道裡中國十二道街路北九號 標本函索即寄

專門包治 淋 濁
德國醫學博士布爾蘇闊夫
（治法）不用服藥使最新德國藥針及電氣新法治療毒菌根本剷除不候工作不受痛苦
（特點）愈後試驗使患者多量飲酒吃辣椒斷根不犯爲止
患淋濁久治不愈或治愈重犯諸君請來敝處治療解除痛苦
接診時間 午前八時至十一時 午後五時至八時 聘有滿語翻譯
地址 道裡外國四道街三十五號二層樓上（路北）

哈爾濱馬迭爾旅館 道裡中央大街一一三號
電報掛號哈爾濱一馬迭爾
哈爾濱唯一之大旅館 位於最繁盛中心地點
房間不帶浴室者每天由兩元至四元
房間帶浴室並帶粧台者每天由五元至八元
每住過兩星期者按九扣計算
每住過一月者按八扣計算 長期住者則抵談面商
飯店咖啡館 備有早餐午餐晩餐價碼低廉和有訂菜及酒類價格亦格外適宜宴會每人由一元起碼
旅館附設電影院撞球場酒吧男女理髮室

森洋行
要發財趁快去買一萬圓的 福民彩票 代賣處
哈爾濱道裡地段街一○八號
時計 寳石 貴金屬 眼鏡 銀器 寫眞機 蓄音器 勲章 優勝旗
本行 奉天春日町八番地
支行 新京中央通四八番地
支行 大連市連鎖街
出張所 天津日租界福島街七 遼陽幸町六番地
電話 六四五○ 六五六○

金城銀行
資本七百萬元
公積金三百六十七萬元
資產總額超過一萬二千萬元
辦理一般銀行業務
總行上海
分行及辦事處 南京，蘇州，常熟，南通，吳江，同里，鎮江，天津，北平，石家莊，焦作，定縣，保定，武昌，新鄉，彰德，大連，青島，漢口，鄭州，長沙，重慶，開封，西安，許昌，新浦，廣州，香港。

敬送
遺○早○ 健忘不孕 腎虧腦弱 古宮秘方
並贈治瘋骨痛驗方
照方配服能使精關强固思想靈敏容顏美潤神效驚人治愈千萬莫不稱奇皆有來函證明各界欲索剪報函索即寄
上海法界白爾部路太和里五十三號 中國腎腦病院啟（濱江）（三月）

武田病院
姙産業可住院
哈爾濱道裡石頭道街民會樓上
美國醫學博士 武田忠造
產婆 三好ヨシノ
電話 病院二七三七 自宅二八八三

專門耳鼻喉科
醫士連炎飛爾
道裏外國四道街二十五號第四戶松浦洋行迤西 電話二二一九
▲接診時間 每日午前九時至十一時 午後四時至六時 星期日下午停診

日華親善影片 東亞和平之路（續）

全部華語對白歌唱 將公映於『光陸』『亞細亞』

趙見妻含淚愁思，知爲思鄉所感，遂由包中取出胡琴，奏其哀調，借慰其心，而蘭英聞聲止悲，隨合二胡之調，唱其素好之『玉堂春』。

翌晨二人繼續前行，至大同附近之石佛寺，已貼有日軍佈告，其文曰：『石佛爲世界上有價値之藝術品，有加損害者，必嚴罰不恕』。蘭英拜佛後，趙某囑其妻，將籠中小鳥釋放，佛必欣悅，蘭英爲求佛欣悅，或可得免遭難，遂將籠門開起，可愛之小鳥，鼓翼而去，小鳥飛後，蘭英背後，沙土飛揚，回首視之，日軍軍用汽車也，二人驚慌失色，不敢一言，日兵操華語問彼等何處行？趙答以大同去，兵士遂將二人置於汽車上，二人呆目對立，不知所以，正在驚恐之際，一兵予趙一支香煙，又一兵贈予蘭英一包糖果，趙於恐怖之下，致感謝之禮，蒼白之面孔浮現喜色，蓋彼等未想到日軍如此之溫和良善也。（未完）

滿日電影女明星之交驩圖

古今名人軼事 直督李景林逸聞（五）

李於枓直之初，係任奉天暫編第一師師長，兼熱河督統。奉軍因馮玉祥倒戈，大獲勝利。李軍遂由熱河開至天津。彼時段執政，已派遣盧永祥，爲直隸督軍。緣於段氏之斡旋，張作霖亦甚表贊同。不料李之部衆，以勞苦功高，未獲進秩，頗爲不滿。李爲人向來野心勃勃，藉部衆之意，亦躍躍欲試，擢取此直督一席焉。一日，李邀請張胡帥檢閱所部。蓋以武力相請，其內情，無殊於鐵公鷄也。李當日語同謀者言曰：『機會稍縱即逝，不可觀望，此刻不將督軍篡索到手，禍不旋踵矣。協商多時，竟得妙策。當派一妙齡雛妓，至閻廷瑞公館告急，云：『現下張大帥，已有生命之危，不能不前來報告也。因李雖於軍書旁午之際，亦不斷玩耍。本人係海城人，與大帥有同鄉之誼。李現在已被其部衆監禁，不得自由矣。因適縱會議時，部下所主張，李堅決不從，故也。因之部衆不滿，已將李監禁。其意謂大帥，如不將督軍給與師長，則彼等無由升遷，前途無望故也。迫於此時，應請大帥急速設法，否則李既不從，將請大帥過營會議，意在將大帥置諸死地。然後再奪取天津地盤。因此之故，特來詳細報告，督辦千萬報告大帥，不可前去！防有意外也』。閻作急曰『奈何纔好？』妓曰『莫妙順水推舟，即以直督與李。李亦大帥人，督辦如保荐之，當可充升省長，化險爲夷，無上妙策也。何必給與外人耶？』閻聞言有理，遂赴張處游說之，張爲熟於細中情勢者，亦遂許可之。否則全師嘩變，禍不勝言矣。李當賞妓五千元，妓不受而去。張因感激，乃撮合該妓嫁己，爲六姨太太。此事可見，軍閥禍國之勾心鬥角，無奇不有。亦民初時期，軍界之趣聞也，因誌之。

御妻術 怕老婆的人

應當研究研究這條 對待母老虎的妙策

因爲直到現在，我仍然是一個獨身的光棍，不僅無妻可御，連個愛人的滋味也沒嚐試過，却不揣昧的也來談談這御妻之術，自然短不了有『利巴』的地方，或者是閉門造車之作，那惟有請內行人不吝惜的予以糾正吧！好在我也具有準丈夫的資格，即便外行也總不算是潛越吧！

要談到御妻，對我確實尚是一個新的題目。以前聽到的只有御夫，却沒聽有御妻之說，也許以前的妻都受過三從四德的洗禮，像綿羊般馴順，不用術而可御。而今男女平等啦！丈夫的特享權，已遭過推翻，待字閨中的姑娘們，都在日夜孜孜的研究御夫之道。美國更有新嫁娘學校的創立，所以我們準備着作丈夫的人們不能不加以考慮哩！

無論是御夫御妻，它的正當使命，完全是爲得保持家庭的和睦，增進夫妻間的快樂，女的能御其夫固善，然而却也莫要達到使其求什麽『丈夫再造丹』一類的東西和程度。男的也不可用手段，將自己的妻置於鐵腕之下，任意壓迫摧殘，因爲夫妻的結合全繫於『愛』和『情』。所以無論御夫御妻，總以不離開『愛』與『情』方妙。我永遠相信人心是肉長的，我們拿着忠實的。（未完）

銀星日跡（續）

雪映著

總統號到了下午三時才開，我在甲板上散步後，納頭便睡去了，大家也同我一樣。大概都爲預備行裝，所以過度疲乏之故。

六月二日

在上海時竟忘記了發一張電報給香港的姑母，今早我問侍者可否由船上拍發無線電報，他說可以的，所以我便發了一電，請她派人來接我了。

今早精神很好，侍者服侍殷勤，早起素莉還是暈船不敢起，我給她一點乾糧吃便獨自到甲板上去散步好美麗的海景啊！我們的輪船這時已經漂浮在萬頃綠波之中了。極目四望，都是無邊際的水天接線。泱泱的大風，在那高天闊海之中，毫無罣礙的吹送，迎面撲了來的風，吹散了我的燙曲的長髮，吹緊了我的旗袍，直透進我的內衣袖卷之內，她抱住我的整個的身體，把我按摩得渾身涼爽起來。多年沒有享受到，海景，又一次重現在我的目前。多麼令人留戀的大自然啊！我崇拜你，我留戀你！

一笑錄

五台山上有一位老方丈，收了一個徒兒，他的年齡，剛滿二十歲，因爲五台山高峻峭，靜悄沉寂，所以師徒終日在山修行，從來沒有下山。過了十餘年，一日老方丈因事同徒兒下山，小和尚所見到的，都覺得非常新奇，因爲一件事也不知道。老師父因指着各物告訴他道：「這是牛，能够耕田。這是馬，能供人騎，……」小和尚點頭稱是。一會兒，忽一年輕俊俏女子走過，小和尚因驚問曰：「這是什麽東西呢？」老師父見徒兒問，於是鄭重的告訴他道：『這就是老虎，如果離他近了，勢必被她咬死。』小和尚點點頭。晚間回山後，老師父問徒兒道：『你今天在山下所見到的，心中可有想念的沒有？』小和尚答道：『什麽我都不想，只是一心想念那吃人的老虎，不知爲什麽心中總覺得捨不了她』。

日本髯翁大會 已於本月五日舉行

四宮憲章爲首倡者

日本春季『美髯』總會，於月之五日午後一時起，於東京中野日本閣舉行，於時，各翁或以手理其自滿之髭鬚，或向上捻起。首唱者爲推如克特立克教會之壁畫『天帝之髯』之模範，及懇望之法政大學教授，四宮憲章翁，次爲衆議院初代髯王百瀨渡代議士，牛島代表李永元，阿伊奴代表貝澤藤吉氏，而稱爲保持世界第一長髯者加直滕治郎翁之妨碍健康的五尺六寸長髯，竟未出現，稍覺寂寞，其他則面上均露有莫大氣焰，大揮毫之於中，吟詩於櫻下，花之最後與各田醫會一散瓶而奏，該圖即攝之會影上角，（左爲四宮憲章翁）

梅蘭芳登台一歌 大上海舉市如狂

居然能將上海人興趣改變！（續）

自從梅蘭芳開演以來，不但前台頭等買不着，就是起碼八角票也買不着，大都被銀行界，商界，大紳各有力量階級個包去，並且有戲院中茶房包辦，大賣飛票，往往前排三圓票，臨時賣到五圓，一般梅毒，還搶不到手，以致眞正欣賞梅劇的人，往往不得入內，向隅的人紛紛質問蘭芳，博士亦深爲不滿，派人向前台說話，請求其迅速圖謀補救的方法。前台經數度的討論，遂決定座券去一切座券，均由大上海櫃台公開發售，前後職員均不能代訂座位，賣票方式，用『當天賣票制』，由三月十八日起，每天上午十時，開櫃售票，現錢購票，不訂不賒。聽說十八那天早晨，大上海門前，即擁擠不動，臨時巡捕加崗來維持秩序，買票搶先的情形，與前兩個月買大米的情形，一樣的緊張，竟將愛神怪的別家戲院，冷落得相顧失色。（完）

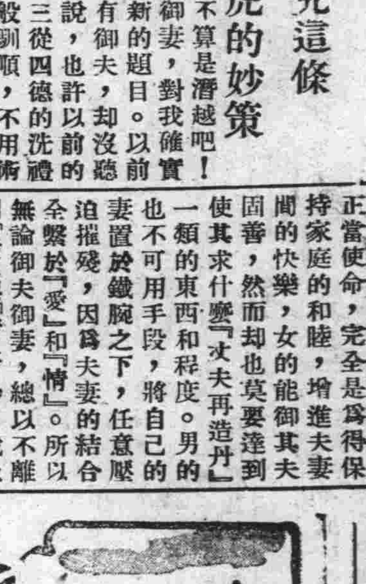

挽救疲乏的新法

增進榮養旺盛新陳代謝 以便排泄体內疲勞因素

疲勞的原因、據向有的觀念、無論甚麽人、一用了肌肉或腦神經、使在身体的組織內發生疲勞的因素、

害及全身

結果令人感覺相當的疲勞這個疲勞因素、若是少量的時候、經過睡眠或休息便受血液的同化作用、而被排出於体外。但若疲勞因素增多的時候、不免蓄積於体內、而起一種中毒症狀。尤其是年在四十以上的人因爲身体的組織機能、漸見衰退、新陳代謝、且呈緩慢狀態、故所有的疲勞絕非一兩日的休息所能挽救、因而誘起種々的障碍例如血管的內壁、受了疲勞素的刺戟、引起動脈硬化症、又使脺臟肝臟等內分泌腺顯著衰退、而成早老的原因。又使腸胃失調以致胃液不足或食慾不振等症、甚至有招腸胃病或肺痨的危險。所以操勞過度而身心疲乏的時候、有使心身休養的必要、那不用說了。此外另有更不可忘却的手續、務求榮養的充實便是。因爲榮養有所改善、則細胞的新陳代謝自然大見起色、体內的

疲勞因素

無由久存、速行排出体外那麽細胞的新陳代謝是解消疲乏的關鍵。據生理學說、維他命乙種是對於細胞的新陳代謝不可缺少的因素、所以人如攝取多量的維他命、則能提高細胞的生活力且能解消一切的疲勞。欲達這個目的、最簡易的是在於活性黑菲菌劑『若素』的服用法也。因爲這個藥含有

加強腸胃的

成分、脂肪、澱粉素、各種維他命等人体必需的榮養素、收羅無遺。尤其是維他命乙種的含量認爲在所有生物中佔第一位。而且最近因『若素』內的維他命乙量加倍的事業竟告成功。

新催乳劑

據最近學說、孕婦和產婦、多需維他命乙量、須加二倍於常人。倘如不足、便招出乳不足云々。原來維他命乙中因有抗脚氣性、促進發育性等々種類繁多、又難道盡是有効、關於此事頃有一說、爲了催乳、維他命乙以外更需一種物質佛克特L云々。人如服用『若素』、出乳大增、這是本藥不但含有維他命乙、且含上記佛克特L無疑。

單就維他命論、也不是市販的同類所能比擬。這些貴重的成分綜合作用、結果腸胃以次全身組織細胞均呈活潑、新陳代謝隨而旺盛起來、結果速能解消疲勞、防止早老、又能提高對於腸胃病、結核、糖尿病等的抵抗力。

因營養不佳而起的 小孩貧血症

取些血液、倒在試驗管裡、加以分析、便知是由八成水分和二成固形物質構成。把這固形物再加分析則每一瓩（一千瓦即一公斤）血液內含一〇三瓦的血色素、七〇瓦的

蛋白

質和其他少量的糖分、脂肪、無機質、燐酸等。所以爲了造血、齒先要齊備這些養分此外更不可缺少的是維他命戊種、乙種和其他補佐料。如沒有這種佐料、則其他養分怎樣齊備、到底不能成血、終患血虧。這種血虧、醫學上叫作食餌性貧血症。關於此症、最堪注意的是正在斷乳時期內的嬰兒的榮養問題。大概的嬰兒、從生後七八個月起漸給代乳食品、以便

斷乳

若是斷乳失時、到了生後一年以上只給母乳、不給其他、那麽嬰兒定患血虧、而面色蒼白、肌膚如蠟。此症倘如不加調養、漸使体質衰弱、終成消化不良或結核症的原因。所以最近育嬰的方法有所改變。要之在可能範圍內、早給乳外的食品、補充榮養的不足、便是上策。此時、如混給『若素』更收美滿的結果。本劑旣能補給種々榮養素又加強腸胃、而有双重效果。如再加具体的說明、本劑所含、數種酵素和荷爾蒙性物質、可以

挽救

腸胃衰弱細胞、黎精、希斯奇精等榮養素有促進發育的効果其他如上面所述造血佐料維他命戊、乙等々應有盡有。所以如混給『若素』、則嬰兒体格烝々日上、而色紅潤、不知疾病。誠是爲母的不可或離的妙劑。『若素』三百錠瓶（約一個月份）日金一元六角、一千錠瓶五元、發售於世界三十個國的各埠藥房、至於總發行所在日本東京市芝公園榮養與育兒之會（振替口座東京一七〇〇番）

乳不足而 嬰患消化不良

（天津）夏蘇英玲

（前略）英玲因無子女寂寞異常，婚後八年之去年五月初產男孩，闔家歡喜講求種々養育法，無微不藝，但嬰兒之發育不甚順利，大便粘性又混顆粒。乃就醫診方悉過在我身產後久不復元，腸胃有礙，乳汁不足所致。一日閱報得悉『若素』有益產婦，乃購該藥一瓶於飯後服用，一面對於嬰兒將牛乳與米汁混給，以補母乳之不足再喂乳之後，必給少量之『若素』。如此經過數日，嬰兒之大便恢復常態，我自己亦感食慾大振，乳房膨脹，稍壓即噴。因母乳充足，嬰兒体格烝々日上，與前判若兩人，傍者莫不驚羨。

漢醫安達川啓事

敝人寓哈數載前在道外世和堂永德堂等處行醫大同元年夏家叔安世澤在道裏中國八道街自設世澤藥房並兼行醫大同二年夏家叔因病急特修養乃招敝人到世澤藥房坐堂自負應診之責五六年來謹愼臨症小心處方並承諸友好及求診諸君特別垂愛踴躍下顧對內對外向無貽誤此則問心無愧差堪自慰亦各界友好及求診諸君深所熟知之事實也茲因別故實難敷衍迫不得已乃毅然辭去雖經一再三挽留終亦未能從命近應濟生堂之聘照常應診再此次堅決脫離舊號雖覺事出突然但所有在舊櫃錢欵及一切事務無不即時清結且與家叔骨肉情義毫無損傷之點雙方異常圓滿因恐傳聞失實特此鄭重聲明

道裡新城大街濟生堂安啓

德國醫學博士 莊結爾萬

道裡外國三道街六十三號 專治淋病皮膚花柳虛弱 接診時間 八時至十一 午後四時至七時

失照聲明作廢

頒名 關永德 坐落寧安縣七區扒力溝
地目 熟地 面積 四〇垧三畝四分
四至 東至道 南至郭姓 西至關姓 北至胡姓
右記失照自登報日期滿三個月時如無聲請異議者不論落於何人之手均認無效特此聲明 寧安縣長袁怡籛 5，3，16

醫學博士林特聶爾啓事

曾任德國明亨大學教授 專治花柳梅毒淋濁皮膚科膀胱及頭髮病 聘有滿語譯 專門 淋 濁 包治淋病 有電驗器驗視否 接診時間 每日午前九時至十時 午後四時至七時 道裏斜紋街手街中間五十號二樓第四戶（電話五二六零一二）

醫林介紹

醫士林德爾 道裏十四道街五十三號 郵局隔壁電話三六零四 專門 產科 婦科及各症 接診時間 自八時半至十時 午後四時至六時

濟世醫院 內科 小兒科 京都醫學士金斗鎬 齒科，齒科醫學士金殷鎬 時間 自上午九時至下午四時 道外北頭道街七十四號 電話九·二八六一

醫士愛布什甸 專治內科各症 道裡外國七道街十三號 接診時間 十一時至十二時 五時至七時 電話三七七五

德國眼科醫學博士 格利德恩耳 道裡二道街十七號二層樓上萬國農具公司隔壁 電話七五六四號 診療時間 上午十一時至一時 下午五時至七時 寓南崗郵政街七號

女醫士石闊夫司喀 牙 地址十四道街三十三號 郵局隔壁電話（七一九二） 專治婦科產科內科 接診時間 午後三時至五時 大安街五十五號德國醫院 九時至十二時

鏡波小兒科醫院 南滿醫學士 德國留學 吳鏡波 小兒科專門 本院現還移道裡中國頭道街十一號（即明明眼科醫院間壁）照常施診 診療時間 上午十時至一時 下午三時至六時 星期日下午休診

大明眼科診療所 女醫師 趙守信 治療時間 上午十時至十二時 下午三時至七時 禮拜日僅上午應診 新址『外國八道街十九號』

女醫士巴杜申斯喀牙 專治婦人外科及內科各症 接診時間 一時半至二時 午後五時至七時並可約定時間 道裏中央大街一八號 ▲電話二五三七番

醫士壽爾泰斯 石頭道街九十五號二層樓 電話三一三五 內外科及婦科 現已返哈照常應診 接診時間 每日上午八時半至十時半

德國醫學博士 伊乍阿克 專門眼科 道裡斜紋街一曼街五號 電話五三〇 接診時間 晨九至十 下午三

醫士伍拉赫 道裡砲隊街一五三號 電話四九八一 專治內科神經心臟病並腎臟病 接診時間晨九時至十一時 午後四至六 聘有滿人譯

明明眼科醫院 哈爾濱道裡中國頭道街 電話七五一〇 醫學博士石增榮 白內障復明手術 斜視美容手術 確施 住院有各等病房 疾病問答（須附足信票者）

鳳石內科醫院 道裏中國頭道街二十一號 醫師南滿醫學士劉鐵城 專門內科 診療時間 每日午前十時至午後一時 午後三時至六時 星期只限午前 ▲電話二二五八番

俄醫牙信斯基 專治內科外科皮膚科花柳科 每日午前八時至十時，午後三時至五時 每星期一，三，五，午後五時至七時應診 特請俄國精通滿語翻譯 哈爾濱道裡外國四道街四十三號

漢醫李君智猷

世受家傳，由儒而醫，前在政界多年，即衆代業醫，疊治各界疑難大症，均著成效，各機關人士，類皆知之，茲應道裏濟生堂之聘，前往應診，求診者更覺便利，該醫士非特內科純熟，對於婦科經血失調，血癆氣臟，及兒科春溫白喉驚風風疹等症，尤眞專長，請患者前往試之，定知言之不謬也。地址道裡新城大街十二道

醫士謝綿托斯基 專門婦科產科內科 道裡中國十道街三十一號 接診時間午後三時至五時

小兒科專門 專治小兒百病 世傳推拿 樂樹庭 在哈開業十四年 小兒不能針藥者注意 道外中五道街路東九號

女醫士梅力尼國夫 專治婦科產科花柳科 道裡外國三道街十八號二樓 接診時間 午前九時至十時 午後四時至六時

醫士渥洛布林司基 道裡中國四道街二十四號第三戶 電話二四五七 專治內科小兒科肺結核 接診時間 十一時至十二時半 午後五至七

醫士周闊五斯及 道裡外國六道街八號房第三戶 電話三三八八 專門耳鼻喉科及外科 接診時間 晨十時至十一時 午後四至六時

漢醫高仲山 統治男婦小兒一切內科病症 隨時門診出診 診所正陽十四道街成德堂 電話二九八〇

牙醫

亞陸哥斯及愛魯臺 牙醫 創設於一九一五年 道裏外國三道街七號中央大街拐角 電話四八〇一 應診時間晨九時至二時 午後三時至六時 星期日十時至一時

公共牙科診療所 道裏十四道街三十九號 郵局毘鄰三樓三號 每次診費二角藥費在內

無痛苦 通滿語 採用歐材料 俄牙醫皮里坡七 鑲牙 莫落前開，吉諾福 謹啓
鑲牙補牙科僅收材料費

牙病藥物治療，永久不犯 專門保存 日本齒科醫學士 **劉東亮** 地址哈爾濱景陽街平安電影院南隔壁東亮齒科醫社

第二齒科專門學校教授 牙醫士 **陳素梅** 貧人免費治療 鑲牙只收材料 道裏外國七道街路南三

著名自行車行

新運到大批最優秀的德國自行車

藍牌車　白牌車　飛鷹牌

總代理處道裡斜紋街三十四號

德商 飛士洋行

「既經濟」「又溫煖」

——鋼質堅固——

請按『高爾夫』煖汽管，使用燃料極經濟，蒸汽特別溫煖，運用時不須包裹省却許多費用價値低廉每方公尺八元五角起碼

遠東代理處 寶隆洋行

道裡田地街六十五號　滙豐銀行遷壁　電話三零八零、二一〇八

BO

大倉洋紙株式會社

哈爾濱道裡中國七道街二四號　電話 七一八〇・七一八一番　二四二六・二四二一番（倉庫）

（資本金三百萬圓）

本支店批發處：東京市日本橋區通二丁目　大阪市東區安土町二丁目　名古屋市西區本重町一丁目　新京中央通リ滿鮮ヒル　哈爾濱道裡中國七道街二四號

經營會社（抄紙部）：株式會社愛知洋紙店　小田原製紙株式會社　特種製紙株式會社　昭和透明紙株式會社　昭和化學工業株式會社

滿洲總代理店：立山製紙株式會社　大丸製紙株式會社　大正工業株式會社　日本製紙株式會社　今福製紙所　大日本セルロイド株式會社　市居クロース工業株式會社（膠布）　東洋透華氏株式會社

王子製紙株式會社製販賣　菱エス名刺北滿總代理店

孔氏醫院

分科治療　住院隨意

地址 山街吉林街拐角　電話 六九七二

失照聲明作廢

領名	坐落	地目	面積	東至 西至	南至 北至	失照號碼	失照年月	丢失原因
姜遇周	烏吉密保三股流甲	荒熟地	三一五〇 垧或方丈	孫占唐 齊殿齡	王儀 王恩陞	紅契	大同元年三月	事變丢失
福順德	元寶鎮保南甲	同	九〇〇〇	界堆	界堆	青字照	同	同
起運堂	老街基保姜家溝甲	同	九〇〇〇	鐵道 馬學田	盧振連 馬學田	紅契	同	同
姜福成	烏吉密保慶喜甲	同	九〇〇〇	楊有 劉萬榮	小河 崗分水	買契	同	同
任盛德	同	同	二二五〇〇	崗分水 河心	孫玉連 李玉德	同	同	同
任惠堂	同	同	九〇〇〇	河心 楊玉春	分水 孫泰祥	同	同	同
鮑丕長	老街基保青川甲	同	八二五〇	沙振儉 本地	封堆 分水	荒字照	同	同
趙桂榮	街基保由義社三甲	同	四五〇〇	界堆 王鳳林	界堆 道	同	同	同
同	基街保元寶河甲	同	一三七二五	本地 九十九號	封堆 鮑丕長	同	同	同
沙振儉	同	同	二一一五〇	九十八號 封堆	封堆 七十八號	同	同	同
沙振科	街基保大青川甲	同	二二五〇〇	道 鮑丕長	封堆 鮑丕長	同	同	同
沙振久	街基保元寶河甲	同	三一〇〇〇	九十四號 九十六號	一百號 八十號	同	同	同
汪景秀	同	同	一五六五	一百號 九十八號	封堆 九十六號	同	同	同
允升堂	同南金甲	同	二七〇一	金沙河 袁成祥	大泥河 袁成業	同	同	同
孫永恩	同青川甲	同	六七五〇	四十72號 四十九號	五十一號 四十一號	同	同	同
永安堂	同	同	六七五〇	四十一號 六十九號	五十號 四十號	同	同	同
天德堂	同	同	九〇〇〇	五十七號 五十九號	界堆 五十21號	同	同	同
泰和堂	同	同	八〇〇〇	五十八號 河	六十號 六十七號	同	同	同
吳永和	同	同	一三五〇〇	恒正堂 萬庭芳	椿樹堂 張連元	同	同	同
趙清泰	街基保青川甲	同	一五七五〇	分水 周國柱	王連第 慶春堂	同	同	同
郭富	同	同	四五〇〇	五十一號 五十號	四十八號 四十八號	同	同	同
恒正堂	同	同	九〇〇〇	王福堂 吳永和	春生堂 張連元	同	同	同
張海峰	同	同	四五〇〇	五十一號 六十九號	五十八號 四十九號	同	同	同
王勳閣	老街基保珠子營甲	荒熟地	三三七五〇	分水 張姓	道 張姓	荒字照	大同元年三月	事變丢失
惠豐堂	元寶鎮保楊家店甲	城甸	七一〇九	封堆 河	六十七六號 河	同	同	同
盧成和	烏吉密保三股流甲	荒熟地	七五六〇	孫殿盛 張殿仁	河心 橫道	買契	同	同
劉福	同	荒地	一〇五〇〇	張全盛 張永金	分水 河	同	同	同
王連芳	同	同	六七五〇〇	丁玉璽 孫士海	甸心 小溝	同	同	同
李長明	老街基保二隊甲	荒熟地	二二五〇	王鳳 郭占祥	劉匯泉 郭雲升	同	出	同
張緒庚	烏吉密保三股流甲	同	四五〇〇	朱子彪 鐘雲峰	朱子濤 嶺崗	荒字照	同	同
王福	同	同	四〇〇〇	孫萬昌 呂殿鈞	孫 孟憲玉	同	同	同
王英洲	同	同	一八〇〇〇	大青山分 水甸溝	福壽堂 嶺分水	買契	同	同
朱子濤	同	同	四五〇〇	福壽堂 鐘雲峰	朱子嵩 張緒庚	荒字照	同	同
李士維	元寶鎮保居仁甲	同	四五〇〇	小河 界堆	君萬春 段有才	紅契	同	同
林富春	烏吉密保三股流甲	同	四五〇〇	倪永福 徐貴	泥河心 六道河子	荒字照	同	同
劉國士	同	同	四五〇〇	何運海 叢士榮	趙金升 姜政海	清字照	同	同
孟照禮	同	同	四〇〇〇	山分水 山分水孟	孫萬昌 山分水	荒字照	同	同
敬業堂	黃玉河子西南岔	荒地	九〇〇〇	德鳳堂 本地	本地 德厚堂	收據	同	同
同	同	同	九〇〇〇	本北荒 福潤堂	本荒 明遠堂	同	同	同
同	同	同	一〇〇六三	河 福潤堂	河 本地	同	同	同
三義堂	同	同	六〇一六	慶升堂 河	本荒 孫廣榮	同	同	同
宋大發	老街基保坡南甲	同	一二〇〇	張玉林 宋大發	河 于海亭	紅契	同	同
立錦堂	珠河保阜豐甲	街基	三六〇〇	李清山 道	候振五 道	基字部照號碼不詳	同	同

右記失照自登報日起滿一個月時如無聲請異議者不論落於何人之手均認無效特此聲明　珠河縣長 劉實

失照聲明作廢

領名	坐落	地目	面積	東至 西至	南至 北至	失照號碼	失照年月	丢失原因
蔣子卿	八面通清和村樺山屯	荒熟地	四垧〇〇〇	劉寶芳 蔣子卿	南閣長儀 北道	吉省查字部照二九六一五	大同元年匪亂遺失	匪亂遺失
同	同	同	二七五〇	蔣子卿 王樹發	張世德 北道	不詳	同	同
蔣和	八面通清和村	同	四三五七〇	分水 張運昌	蔣福 趙首章	吉省查字部照三八六九七	同	同

右記失照自登報日起滿三個月後如無聲請異議者不論落於何人之手均認無效特此聲明　5,4,9　穆稜縣長 袁慶澤

失照聲明作廢

領名 趙國有　住址 五區般　坐落 不安堡般潔甲　照號碼 三○二號　地目 旱田　面積 四垧　四至 東至韓閣 西至 南至李姓 北至安　右記失照自登報日起滿三個月時如無聲請異議者不論落於何人之手均認無效特此聲明　延壽縣長 部中嘏　5,2,30

失照聲明作廢

領名 劉萬發　住址 五區中　坐落 和保陽川西關甲　照號碼 七二號　地目 旱田　面積 二垧四八六　四至 東至陳 西至梁 南至本 北至蕭姓　右記失照自登報日起滿三個月時如無聲請異議者不論落於何人之手均認無效特此聲明　延壽縣長 部中嘏　5,3,30

失照聲明作廢

領名 趙林　住址 一區延壽　坐落 保屯范甲　照號碼 二一六號　地目 旱田　面積 七垧四畝　四至 東至大河 西至孟姓 南至 北至劉姓大河　右記失照自登報日起滿三個月時如無聲請異議者不論落於何人之手均認無效特此聲明　延壽縣長 部中嘏　5,3,30

失照聲明作廢

領名 關長有　住址 同坐落　坐落 三區廂紅四甲三屯　照號碼 不詳　地目 熟地　面積 二垧五畝　四至 東至本地 西至 南至 北至道　右記失照自登報日起滿三個月時如無聲請異議者不論落於何人之手均認無效特此聲明　雙城縣長 吳奎昌　5,4,6

失照聲明作廢

領名 公和順　住址 石頭河子　坐落 石頭河子街基　照號碼 不詳　地目 街基　面積 二方丈三七五　四至 東至來香 西至芝蘭海石 南至道 北至于成功　右記失照自登報日起滿三個月時如無聲請異議者不論落於何人之手均認無效特此聲明　葦河縣長 蔡興吾　5,4,18

失照聲明作廢

領名 吳子堅　住址 珠河縣　坐落 四區黃玉河子　照號碼 不詳　地目 荒地　面積 一百八十垧　四至 東至本山 西至鳳凰山 南至楊樹 北至甸河子　右記失照自登報日起滿三個月時如無聲請異議者不論落於何人之手均認無效特此聲明　葦河縣長 蔡興吾　5,3,30

失照聲明作廢

領名 王鳳林　坐落 雙城縣　照號碼 不詳　地目 熟地　面積 拉林　住址 同坐落　四至 東至趙 西至李鳳臣 南至張賀寬 北至四垧八畝 買家橋

領名 王鳳柏　坐落 雙城縣　照號碼 不詳　地目 熟地　面積 拉林　住址 三買家橋　四至 東至張學才 西至馮學林 南至李青 北至馮　右記失照自登報日起滿三個月時如無聲請異議者不論落於何人之手均認無效特此聲明　雙城縣長 吳奎昌　5,3,26

失照聲明作廢

領名 崔吉璘　坐落 壽保盛甲明河　照號碼 二　地目 旱田　面積 三垧五　住址 一區延壽石　坐落 八區　四至 東至王姓 西至張姓 南至 北至劉姓　右記失照自登報日起滿三個月時如無聲請異議者不論落於何人之手均認無效特此聲明　延壽縣長 部中嘏　5,3,30

失照聲明作廢

領名 孟照祥　坐落 雙城縣　照號碼 不詳　地目 熟地　面積 拉林　住址 同坐落　四至 東至艾家 西至兩垧 南至吳成 北至五屯連仲貴　右記失照自登報日起滿三個月時如無聲請異議者不論落於何人之手均認無效特此聲明　雙城縣長 吳奎昌　5,3,26

失照聲明作廢

領名 關喜春　照號碼 不詳　坐落 雙城縣拉林三廂白二屯　地目 熟地　住址 同坐落　四至 東至道 西至 南至吳雙 北至李會　右記失照自登報日起滿三個月時如無聲請異議者不論落於何人之手均認無效特此聲明　雙城縣長 吳奎昌　5,3,26

失照聲明作廢

領名 李欣甫　住址 三區正紅五甲　坐落 同　照號碼 不詳　地目 熟地　面積 十垧　四至 東至郝 西至賀 南至本地 北至道　右記失照自登報日起滿三個月時如無聲請異議者不論落於何人之手均認無效特此聲明　雙城縣長 吳奎昌　5,4,6

失照聲明作廢

領名 賀纖寬　住址 三區正白五甲　坐落 同　照號碼 不詳　地目 熟地　面積 十垧　四至 東至李姓 西至關 南至何 北至李姓　右記失照自登報日起滿三個月時如無聲請異議者不論落於何人之手均認無效特此聲明　雙城縣長 吳奎昌　5,4,6

失照聲明作廢

領名 朱勝文　照號碼 不詳　住址 同坐落　坐落 三區房基范家窩堡　地目 六方丈　四至 東至范傳 西至范尺 南至寶三斌 北至韓行道　面積 六百二十　右記失照自登報日起滿三個月時如無聲請異議者不論落於何人之手均認無效特此聲明　雙城縣長 吳奎昌　5,4,6

失照聲明作廢

領名 關慶恩　照號碼 不詳　坐落 三區廂紅四甲三屯　地目 熟地　面積 五垧　住址 同坐落　四至 東至本地 西至道 南至 北至　右記失照自登報日起滿三個月時如無聲請異議者不論落於何人之手均認無效特此聲明　雙城縣長 吳奎昌　5,4,6

失照聲明作廢

領名 杜勝起　照號碼 拉林正紅旗三　坐落 雙城縣　地目 熟地　面積 兩垧五畝　住址 同坐落　四至 東至本 西至劉 南至葉伯榮 北至織賢　右記失照自登報日起滿三個月時如無聲請異議者不論落於何人之手均認無效特此聲明　雙城縣長 吳奎昌　5,3,26

失照聲明作廢

領名 楊昌　照號碼 不詳　坐落 四區　地目 熟地　面積 三垧七畝　住址 同坐落　四至 東至本道 西至 南至 北至

領名 楊昌　照號碼 不詳　坐落 四區　地目 熟地　面積 二垧八畝　住址 同　四至 東至本 西至 南至楊道 北至　右記失照自登報日起滿三個月時如無聲請異議者不論落於何人之手均認無效特此聲明　雙城縣長 吳奎昌　5,4,6

失照聲明作廢

領名 韓坤亮　照號碼 不詳　坐落 三區正紅　地目 熟地　面積 五垧　住址 同坐落　四至 東至韓亮 西至 南至一地 北至趙道分　右記失照自登報日起滿三個月時如無聲請異議者不論落於何人之手均認無效特此聲明　雙城縣長 吳奎昌　5,4,5

失照聲明作廢

領名 黃永福　照號碼 不詳　坐落 三區廂紅　地目 熟地　面積 十三垧五畝　住址 同坐落　四至 東至黃李 西至 南至黃 北至道 姓　右記失照自登報日起滿三個月時如無聲請異議者不論落於何人之手均認無效特此聲明　雙城縣長 吳奎昌　5,4,6

失照聲明作廢

領名 吳作臣　照號碼 不詳　坐落 三區廂紅四屯　地目 熟地　面積 一垧九　住址 同坐落　四至 東至趙 西至吳姓 南至 北至道　右記失照自登報日起滿三個月時如無聲請異議者不論落於何人之手均認無效特此聲明　雙城縣長 吳奎昌　5,4,6

失照聲明作廢

領名 范玉發　照號碼 不詳　坐落 同窩堡　地目 熟地　面積 二垧六畝　住址 六區王家　四至 東至王姓 西至 南至 北至

領名 范玉發　照號碼 不詳　坐落 同窩堡　地目 熟地　面積 三垧六畝　住址 六區王　四至 東至范王姓 西至 南至 北至道　右記失照自登報日起滿三個月時如無聲請異議者不論落於何人之手均認無效特此聲明　雙城縣長 吳奎昌　5,4,6

失照聲明作廢

領名 關明　照號碼 不詳　坐落 三五百六十方丈　地目 房基　住址 二區正白　四至 東至關 西至 南至韓本 北至　右記失照自登報日起滿三個月時如無聲請異議者不論落於何人之手均認無效特此聲明　雙城縣長 吳奎昌　5,4,5

失照聲明作廢

領名 世強　照號碼 不詳　坐落 三甲十三屯　地目 熟地　面積 八垧　住址 六區廂蘭　四至 東至孫趙 西至作良 南至 北至分地　右記失照自登報日起滿三個月時如無聲請異議者不論落於何人之手均認無效特此聲明　雙城縣長 吳奎昌　5,4,5

失照聲明作廢

領名 李成忠　照號碼 不詳　坐落 二甲二家窩堡　地目 熟地　面積 七垧　住址 三區廂紅　四至 東至李李 西至治咸 南至國和 北至　右記失照自登報日起滿三個月時如無聲請異議者不論落於何人之手均認無效特此聲明　雙城縣長 吳奎昌　5,4,5

失照聲明作廢

領名 侯慶林　照號碼 不詳　坐落 二區正蘭頭甲　地目 熟地　面積 五垧　住址 同坐落　四至 東至傳 西至 南至 北至道　右記失照自登報日起滿三個月時如無聲請異議者不論落於何人之手均認無效特此聲明　雙城縣長 吳奎昌　5,4,5

失照聲明作廢

領名	坐落	地目	面積	東至 西至	南至 北至	失照號碼	失照年月	丢失原因
宋德魁	下城子保信甲朝陽川	荒熟地	一七〇〇〇垧	山上楞 小河	宋德魁 劉獻廷	吉省查字部照第四一七二號	同	同
同	興源鎮東甸子	同	一七六二〇	大河 王俊才	街基 宋德魁	吉省查字部照第四二七三號	同	同
宋德元	馬橋河頭道嶺南坡	同	一七五〇〇	山坡 鄭永忠	宋德元 崗根	吉省查字部照第四四五〇號	同	同
同	興源鎮橡子溝坎	同	一七四六〇	宋德元 陳瑞祥	楊友春 崗分水	吉省查字部照第四一七九號	同	同
同	同	同	一六八七〇	大道 宋德元	崗下坎 崗分水	吉省查字部照第四四六〇號	同	同
同	興源鎮康吉村甲腰嶺子孤榆樹	同	一九〇〇〇	山根 山分水	尹鳳山 宋德元	吉省查字部照第四四一七號	同	同
同	穆稜站興隆村保	熟地	一〇〇〇〇	山分水 王生	溝子 山楞	吉省查字部照第四四三號	同	同
同	同	同	一一二五〇	山楞 王生	山下楞 山分水	吉省查字部照第四一六四號	同	同
同	馬橋河頭道嶺南坡	荒熟地	一六〇〇〇	山坡 鄭永忠	山溝 宋德元	吉省清字部照第四八六九號	同	同
宋福	興源鎮正陽街	街基方丈	三三〇八〇〇	李增俗 于德泉	正街 治安街	吉省街字部照第一〇一五號	同	同

右記失照自登報日起滿三個月後如無聲請異議者不論落於何人之手均認無效特此聲明　5,3,17　穆稜縣長 袁慶澤

失照聲明作廢

領名	坐落	地目	面積	東至 西至	南至 北至	失照號碼	失照年月	丢失原因
李田子	黃玉河西南岔	荒山地	九〇	東張萬有 西益元堂	南本荒 北張萬有	荒字一四四八二號	民國二十年	回奉省途中遺失
張萬有	黃玉河西南岔	地甸	一〇八五	東河 西本荒	南王文漢 北張萬有	照號不明五九一號也	同	同
同	同	同	八〇	東河 西本荒	南本荒 北李有才	照號不明五八七號也	同	同
同	同	同	八三七五	東河 西李子田	南李子田 北本荒	照號不明五八七號也	同	同
張廣	大青頂子東段	同	一二六四	東黃玉河 西永春堂	南本荒 北張永和	照號不明五九七八號也	同	同
同	同	荒地嶺半	八六一八	東本城甸 西山分水	南永春堂 北荒	荒字一五三五〇	同	同

右記失照自登報日起滿三個月時如無聲請異議者不論落於何人之手均認無效特此聲明　5,3,30　葦河縣長 蔡興吾

失照聲明作廢

領名	坐落	地目	面積	東至 西至	南至 北至	失照號碼	失照年月	丢失原因
李占文	林家園子	熟地	二四六八〇	東張姓 西史姓	南丁姓 北崽姓	不詳	大同元年九月	匪亂
李安	同	同	一五〇〇〇	東姜姓 西楊姓	南本地 北大河	同	同	同
同	同	同	四〇〇〇	東李姓 西王姓	南王姓 北本地	同	同	同
路德山	八家戶	同	三二〇〇〇	東張姓 西	南本地 北大河	同	同	同
康珠	同	同	六一五〇	東劉姓 西周姓	南本地 北顧姓	同	同	同
同	同	同	三〇〇〇	東劉姓 西王姓	南官荒 北本地	同	同	同
王殿祿	子家園子	同	一六九〇〇	東本地 西于姓	南大界 北王姓	同	同	同
王廷禮	路家崗	同	三五九〇〇	東李姓 西本地	南官荒 北大界	同	同	同
方玉純	同	同	七〇〇〇	東李姓 西本地	南大界 北大界	同	同	同
同	同	同	四八〇〇	東本地 西本地	南大界 北大界	同	同	同
楊克勤	同	同	二七五〇〇	東董姓 西本地	南李姓 北孫姓	同	同	同

右記失照自登報日起滿三個月時如無聲請異議者不論落於何人之手均認無效特此聲明　5,4,6　鐵驪縣長 趙振武

失照聲明作廢

領名	坐落	地目	面積	東至 西至	南至 北至	失照號碼	失照年月	失照原因
郭學珍	黃玉河子		四十五垧	東李春生 西傅殿清	南分水 北鐵道	五百十三號	民國二十年八月	被火焚毀
傅殿清	同	同	同	東郭學珍 西戰希同	南分水 北鐵道	五百十四號	同	同
戰希同	同	同	同	東傅殿清 西戰希亮	南分水 北鐵道	五百十五號	同	同
戰希亮	同	同	同	東戰希同 西尤業	南分水 北鐵道	五百十六號	同	同

右記失照自登報日起滿三個月時如無聲請異議者不論落於何人之手均認無效特此聲明　5,4,9　葦河縣長 蔡興吾

失照聲明作廢

領名 都志城　坐落 周家營子西南岔圖號四五七號　面積 一〇七・五四　東本荒西本荒南本荒北鐵道圖號四五九號九〇垧東本荒西本荒南山分水北本荒圖號四六一號一二一・五東本荒西本荒南山分水北鐵道圖號四六二號〇・五東本荒西本荒南河北分水圖號四六八號二一・八東小河西本荒南山北鐵道圖號四六九號四二・〇五東本荒西本荒南河北分水圖號四七〇號二一五東山西本荒南河北分水圖號四七一號二五東本荒西本荒南山北鐵道圖號四七三號九七・五東本荒西河北分水圖號四九〇號一・九東分水西本荒南分水北分水圖號四九二號二・五東本荒西分水南山北分水圖號四九五號一一・二五東分水西本荒南分水北分水圖號四九七號二・五東分水西本荒南沙河北分水圖號四九九號二五南沙河北分水東本荒西沙河圖號四五七八號　右記失照自登報日起滿三個月時如無聲請異議者不論落於何人之手均認無效特此聲明　失照年月 大同元年二月十七日　丢失原因 匪亂　5,4,6　葦河縣長 蔡興吾